

**Smlouva o dílo**  
dle § 2586 a násl. zákona č. 89/2012 Sb., občanského zákoníku

**„Víceúčelové hřiště Točnick“**





Číslo smlouvy dodavatele: 01/2021  
Číslo smlouvy objednatele: ORM/8/2021/Kč

## **OBSAH:**

1. Smluvní strany.....	3
2. Výchozí údaje a podklady .....	4
3. Předmět plnění.....	4
4. Doba plnění .....	5
5. Cena díla.....	6
6. Platební a fakturační podmínky.....	8
7. Záruční doba – zodpovědnost za vady .....	9
8. Podmínky provedení díla .....	11
9. Smluvní pokuty .....	16
10. Vyšší moc .....	17
11. Doručování, formy právních úkonů .....	18
12. Odstoupení od smlouvy.....	18
13. Pojištění.....	19
14. Závěrečná ustanovení .....	20
15. Doložka obecního zřízení.....	21
Přílohy	

## 1. Smluvní strany

**Objednatel** : město Klatovy  
Sídlo : nám. Míru 62/I , 339 01 Klatovy  
IČ : 00255661  
DIČ : CZ00255661  
Bankovní spojení : Česká spořitelna a.s., číslo účtu 27-0821048319/0800 nebo  
0821048319/0800,  
Komerční banka, a.s., číslo účtu 43-328930287/0100  
Zastoupen : ve věcech smluvních: Mgr. Rudolf Salvetr, starosta města  
ve věcech technických: Ing. Jiří Kučera, investiční referent  
objednatele, tel.: 376 347 239,  
mobil: 602 334 305,  
e-mail: jkucera@mukt.cz

**Zhotovitel** : **Adestik s.r.o.**  
Sídlo : Vrhavěč 99, 339 01 Klatovy  
IČ : 25247069  
DIČ : CZ25247069  
Bankovní spojení :   
Číslo účtu :   
Zapsán v obchodním rejstříku vedeném u Krajského soudu v Plzni, odd. C, vložka 12613  
Zastoupen :  
Ve věcech smluvních : Ing. Drahošlav Koura  
tel.:   
Ve věcech technických: Radim Koura  
tel.:  e-mail:   
Plátce DPH: ANO

## 2. Výchozí údaje a podklady

Podkladem pro uzavření této smlouvy je nabídka zhotovitele ze dne 13.04.2021 a rozhodnutí zadavatele ze dne 27.04.2021.

## 3. Předmět plnění

### 3.1

3.1.1 Předmětem této smlouvy jsou stavební práce v rámci akce „**Víceúčelové hřiště Točník**“ na pozemcích č. k. 220/3, 86/2 k. ú. Točník u Klatov, v rozsahu projektové dokumentace Ing. Karlem Kučerou, Masarykova 484, 339 01 Klatovy, IČ: 66345600 (datum 12/2015) a soupisu prací s výkazem výměr v rozsahu stanoveném vyhláškou č. 169/2016 Sb.

3.1.2 Dokumentace byla nedílnou součástí zadávací dokumentace pro výběr zhotovitele. Dokumentace pro provedení stavby je v souladu s vyhl. č. 499/2006 Sb., změny vyhlášky č. 62/2013 Sb. a bude předána fyzicky v tištěné podobě zhotoviteli při předání staveniště.

Dodávka stavebních prací musí odpovídat zpracované projektové dokumentaci včetně všech dalších dokumentů a zároveň splňovat všechny související právní předpisy a legislativní opatření.

3.1.3 Předmětem plnění jsou dále práce výše nespecifikované, které jsou však nezbytné k řádnému provedení díla a o kterých vzhledem ke své kvalifikaci a zkušenostem zhotovitel měl nebo mohl vědět a bez kterých se dílo nedá řádně užívat. Provedení těchto prací nezvyšuje cenu díla.

### 3.2

3.2.1 Zhotovitel se zavazuje provést dílo svým jménem a na vlastní zodpovědnost.

3.2.2 Zhotovitel se zavazuje provést dílo v souladu s technickými a právními předpisy České republiky a dotčenými ČSN platnými v době provedení díla, které se tímto stanovují jako závazné.

3.2.3 Zhotovitel je povinen projektovou dokumentaci a všechny její části včetně soupisu prací s výkazem výměr řádně zkontrolovat před zahájením díla a na případné nedostatky bezodkladně upozornit objednatele.

3.2.4 Objednatel se zavazuje poskytnout náležitou součinnost při provádění díla, řádně provedené dílo převzít a zhotoviteli uhradit smluvní cenu za podmínek a v termínu smlouvou sjednaných.

### 3.3.

3.3.1. Zhotovitel prohlašuje, že je oprávněn a odborně způsobilý provádět činnosti podle článku 3, bodu 3.1. Tuto činnost provede osobně (vlastními pracovníky), je však oprávněn plnit svůj závazek zčásti i za pomoci jiné odborně způsobilé osoby, odpovídá však objednateli vždy, jako by dílo prováděl sám. Zhotovitel prohlašuje, že má oprávnění vykonávat živnost pro plnění předmětu díla této smlouvy. V případě, že objednatel o to požádá, je zhotovitel povinen předložit mu aktuální výpis ze živnostenského rejstříku.

3.3.2. Zhotovitel prohlašuje, že má zajištěny tyto autorizované či odborně způsobilé osoby:

- hlavního stavbyvedoucího: Radim Koura

tel: [REDACTED] e-mail: [REDACTED]

- stavbyvedoucího: Radim Koura

tel: [REDACTED] e-mail: [REDACTED]

jejichž prostřednictvím prokázal splnění kvalifikačního předpokladu dle Výzvy k podání nabídek. Stavbyvedoucí bude řídit provádění stavby, bude se zdržovat na stavbě a bude se účastnit všech kontrolních dnů na stavbě, pokud nebude předem odsouhlaseno objednatelem jinak. Ostatní osoby uvedené v tomto bodě se budou podílet na předmětu plnění dle této smlouvy, budou se na žádost objednatele účastnit kontrolních dnů na stavbě a jejich případná změna musí být předem písemně odsouhlasena objednatelem. Před případnou změnou a nahrazením výše uvedených osob je povinen zhotovitel prokázat jejich kvalifikaci v rozsahu odpovídajícím podmínkám kvalifikační dokumentace.

### 3.4

3.4.1 Zhotovitel je oprávněn využít k plnění předmětu díla pouze poddodavatele uvedené v čestném prohlášení tvořícím přílohu č. 1 této smlouvy. Pokud se bude na plnění předmětu díla podílet poddodavatel neuvedený v příloze č. 1 smlouvy, je zhotovitel povinen uhradit objednateli jednorázovou smluvní pokutu dle čl. 9.7 smlouvy.

3.4.2 Změna poddodavatele je přípustná pouze po předchozím písemném souhlasu objednatele a pouze v případě, že nový, změnou vyvolaný poddodavatel prokáže splnění části kvalifikace jako poddodavatel původní a nebude ohrožena schopnost zhotovitele dodat předmět plnění v rozsahu, kvalitě a způsobem, sjednaným touto smlouvou. Objednatel si vyhrazuje právo se změnou poddodavatele nesouhlasit. V případě souhlasu objednatele se změnou poddodavatele bude uzavřen mezi smluvními stranami dodatek ke smlouvě.

3.4.3 Zhotovitel se zavazuje k součinnosti při vedení a průběžné aktualizace seznamu všech poddodavatelů včetně výše jejich podílu na akci.

## 4. Doba plnění

### 4.1

Objednatel předá a zhotovitel převezme staveniště ve lhůtě nejpozději do 5 dnů před zahájením díla.

Zahájení plnění díla: **01.06.2021.**

Zhotovitel dokončí dílo nejpozději: **31.08.2021.**

### 4.2

Zhotovitel dílo zcela a řádně dokončí a písemným protokolem předá objednateli nejpozději poslední den dle bodu 4.1 a objednatel dílo ve stejném termínu převezme.

### 4.3

Záruční lhůta začíná běžet dnem převzetí díla objednatelem.

### 4.4

Objednatel má právo jednostranně ukončit platnost této smlouvy kdykoliv v průběhu její realizace. Ukončení platnosti provede objednatel písemnou výpovědí doručenou zhotoviteli, která má účinnost dnem následujícím po dni doručení. Výpovědi smlouvy nebrání předchozí uplatnění pozastávky díla. V případě výpovědi je objednatel povinen zhotoviteli uhradit cenu všech již zhotovených částí díla, a pokud by bylo placeno předem, má naopak zhotovitel povinnost i po výpovědi smlouvy dokončit již zaplacené části díla. Objednatel nemá povinnost uhradit zhotoviteli náklady za nákup materiálu pro provedení předmětu plnění, který prokazatelně není ke dni účinnosti písemné výpovědi v místě plnění a není zabudován.

### 4.5

4.5.1 Objednatel je oprávněn kdykoli zhotoviteli nařídit přerušování provádění díla. Jestliže k přerušování provádění díla dojde zaviněním objednatele, má zhotovitel právo na prodloužení

termínu pro dokončení a předání díla, a to o dobu pozastavení provádění díla. Jestliže k nařízení přerušeni provádění díla dojde z jiných důvodů než zaviněných objednatelem, termíny k provádění díla se neprodlužují.

4.5.2 Zhotovitel je oprávněn přerušit provádění díla, zjistí-li skryté překážky znemožňující provedení díla sjednaným způsobem. Přerušeni provádění díla je zhotovitel povinen písemně oznámit objednateli nejpozději do 24 hodin od přerušeni provádění díla. Toto oznámení musí obsahovat zprávu o předpokládané délce přerušeni, jeho příčinách a navrhovaných opatřeních. Po písemném odsouhlaseni této zprávy objednatelem má zhotovitel právo na prodloužení termínu dokončení a předání díla, a to o dobu skutečného trvání přerušeni. Během přerušeni provádění díla je zhotovitel povinen zajistit ochranu a bezpečnost pozastaveného díla proti zničení, ztrátě nebo poškození, jakož i skladování věcí opatřených k provádění díla. Při přerušeni provádění díla ze strany objednatele nebo pro skryté překážky nese odůvodněné nezbytně nutné náklady zhotovitele vyplývající z přerušeni provádění díla objednatel.

4.5.3 Zhotovitel je povinen v případě prodloužení trvání díla déle než 7 dní oproti plánovanému postupu prací realizovat na stavbě souhrn opatření (např. posílení kapacit, prodloužený režim pracovního dne atd.) zajišťujících vyrovnání zpoždění, a to minimálně do doby, než bude prokazatelně dosaženo souladu s plánovaným postupem prací.

4.5.4 Zhotovitel je povinen bezodkladně písemně informovat objednatele o veškerých okolnostech, které mohou mít vliv na termín dokončení díla.

## 5. Cena díla

Cena nejvýše přípustná za zhotovení díla je stanovena dohodou smluvních stran a je dána nabídkovou cenou zhotovitele ze dne 13.04.2021.

### 5.1

5.1.1 Cena za zhotovení díla (na základě oceněného soupisu prací s výkazem výměr, příloha č. 2) činí celkem **2.095.409,14 Kč** bez DPH, tj. **2.535.445,06 Kč** vč. DPH.

### 5.2.

5.2.1 DPH bude účtováno dle právních předpisů platných v době vystavení daňového dokladu. Celková smluvní cena díla je stanovena oceněním soupisu prací s výkazem výměr předloženého objednatelem v rámci zadávacího řízení veřejné zakázky na zhotovení díla dle této smlouvy. Oceněný soupis prací s výkazem výměr zpracovaný zhotovitelem ve formě položkového rozpočtu z nabídky podané zhotovitelem dne 13.04.2021 tvoří přílohu č. 2 této smlouvy.

### 5.2.2

Zhotovitel prohlašuje, že ke dni podpisu smlouvy není evidován jako nespolehlivý plátc a pokud se zhotovitel stane nespolehlivým plátcem, hodnota plnění odpovídající dani bude hrazena objednatelem přímo na účet správce daně v režimu podle §109a Zákona o DPH.

### 5.2.3

Pokud se zhotovitel stane nespolehlivým plátcem, je povinen tuto skutečnost bezodkladně oznámit objednateli.

### 5.3

5.3.1 Celková cena díla je stanovena dohodou smluvních stran jako cena maximální, nejvýše přípustná a překročitelná pouze při splnění podmínek stanovených výslovně touto smlouvou. Cenovou nabídku vypracoval zhotovitel a nese plné riziko její správnosti a úplnosti a zodpovídá za to, že dílo dle této smlouvy lze v plném rozsahu za nabídkovou cenu zhotovitele realizovat.

5.3.2 Smluvní cenu uvedenou v bodě 5.2 lze změnit pouze v těchto případech:

- a) pokud dojde po podpisu smlouvy a před termínem dokončení ke změnám sazeb v DPH,
- b) pokud objednatel bude požadovat rozšíření nebo zkrácení díla oproti rozsahu stanovenému v této smlouvě,
- c) bude-li zjištěno, že některé ze sjednaných prací nebo dodávek nelze provést nebo jejich provedení není nutné,
- d) pokud se při provádění díla objeví skutečnosti nepředvídatelné v době podpisu smlouvy, zhotovitelem nezaviněné.

## **5.4 Způsob změny ceny**

### **5.4.1 Zvýšení ceny díla:**

Nastane-li některá ze skutečností v čl. 5.3.2 této smlouvy a je odůvodněno zvýšení ceny díla, je zhotovitel povinen provést výpočet změny ceny díla a předložit jej objednateli k odsouhlasení na vyplněném formuláři změnového listu (příloha č. 3), kde budou vyčísleny a popsány práce, které se vzhledem ke změně provádět nebudou a práce, které je nutno provést navíc. V případě změny u prací, které jsou obsaženy v oceněném soupisu prací, bude změna ceny stanovena na základě jednotkové ceny dané práce. V případě změn u ostatních prací bude jejich zhotovitelem vypočtená cena rovna max. cenám uvedeným v ceníku URS.

Zhotoviteli vzniká právo na navýšení ceny díla až po odsouhlasení změny ceny díla objednatel a projektantem a autorským dozorem pokud není shodný s projektantem. Zhotoviteli zaniká jakýkoli nárok na zvýšení ceny díla, jestliže písemně neoznámí nutnost jejího překročení a výši požadovaného zvýšení bez zbytečného odkladu poté, co se o něm dozvěděl nebo při řádné péči mohl a měl dozvědět, nejpozději do 10 dnů. Písemné oznámení nezakládá nárok zhotovitele na zvýšení ceny díla. Pokud zhotovitel provede vícepráce bez předchozího sjednání písemného dodatku ke smlouvě, nevznikne na jeho straně nárok na zaplacení jejich ceny; tato okolnost však nezabavuje zhotovitele odpovědnosti za vady takto provedené části díla.

### **5.4.2 Snížení ceny díla:**

Objednatel je oprávněn jednostranným písemným oznámením doručeným zhotoviteli snížit sjednanou cenu díla v případě, bude-li zjištěno, že některé ze sjednaných prací nebo dodávek nelze provést nebo jejich provedení není nutné nebo se objednatel rozhodne rozsah díla zkrátit. Součástí přípisu o snížení ceny bude specifikace prací nebo dodávek, které oproti původnímu rozsahu díla nebudou prováděny na vyplněném formuláři změnového listu (příloha č. 3), kde budou vyčísleny a popsány práce, které se vzhledem ke změně provádět nebudou. Ke snížení ceny díla podle tohoto odstavce může dojít vždy jen o poměrnou část celkové ceny díla odpovídající právě hodnotě neprováděných prací a dodávek.

V případě sporu o hodnotu neprováděných prací nebo dodávek určí jejich výši a tedy i částku, o kterou je objednatel oprávněn cenu díla snížit, soudní znalec jmenovaný objednatel. Výchozím podkladem pro znalce bude rozpočet díla předložený v nabídce zhotovitele.

5.4.3 V případě jakékoliv změny ceny díla bude uzavřen dodatek ke smlouvě.

Výše uvedeným není dotčena závaznost § 222 zákona o zadávání veřejných zakázek.

## **5.5**

V ceně za zhotovení díla jsou obsaženy veškeré náklady spojené s provedením díla, zejména spojené s provozem, vytýčením inženýrských sítí včetně vyjádření správců sítí, dopravou, údržbou, spotřebovanými energiemi, zařízeními a provozováním stavenišť, úklidem a údržbou příjezdových komunikací na stavenišť, dále náklady spojené s uvedením poškozených nemovitostí, jejich povrchů a porostů do původního stavu, náklady na správní poplatky a jiné poplatky spojené s prováděním díla, veškeré zkoušky, měření a revize, zaměření skutečného provedení stavby, náklady na pojištění stavby atd.

## 6. Platební a fakturační podmínky

### 6.1

#### 6.1.1

Cena bude fakturována vždy za kvalitně provedené práce a dodávky 1x měsíčně dílčími fakturami. Zhotovitel je povinen předložit nejpozději do 5 pracovních dnů od uplynutí příslušného měsíce zjišťovací protokol se soupisem prací a dodávek, v němž uvede výčet prací a dodávek skutečně a řádně provedených v daném měsíci. Objednatel provede úhradu na základě faktury odpovídající bodu 6.4 této smlouvy vždy za příslušný měsíc zpětně po písemném schválení zjišťovacího protokolu objednatel. Objednatel se zavazuje vyžádat eventuelní zdůvodnění vady nebo vyjasnění pochybných nebo vadných částí zjišťovacího protokolu od zhotovitele nejpozději do 5 pracovních dnů ode dne jeho převzetí, jinak se má za to, že s protokolem souhlasí. V případě vzniku sporu o ceně, rozhodne o výši úplaty za konkrétní část díla soudní znalec přizvaný objednatel. Tento znalec nesmí být pracovníkem objednatel.

Postupnými platbami zaplatí objednatel celkem 80 % ceny díla s tím, že zbývajících 20 % (zádržné) bude uhrazeno na základě konečného účetního dokladu, který je zhotovitel oprávněn vystavit až po odstranění všech vad a nedodělků uvedených v protokolu o předání a převzetí díla, po předání originálů stavebních deníků a po splnění podmínky uvedené v bodě 6.1.2, 6.1.3 a této smlouvy a po vydání kolaudačního souhlasu.

#### 6.1.2

Podmínkou uhrazení jednotlivých faktur, které budou obsahovat využití a odstranění vzniklého odpadu, je předložení kopie faktury (nebo prohlášení) od zhotovitele o provedené úhradě za využití a odstranění tohoto odpadu dle zákona o odpadech č. 185/2001 Sb. ve znění pozdějších předpisů.

#### 6.1.3

Další podmínkou uvolnění zádržného je předložení důkazu o vyrovnání splatných pohledávek všech poddodavatelů podílejících se na realizaci díla, přičemž důkazem se rozumí prohlášení těchto poddodavatelů o tom, že nemají vůči zhotoviteli žádné pohledávky vyplývající z realizace předmětného díla (jeho části). Takové prohlášení poddodavatele lze nahradit pouze předložením zdůvodnění zhotovitele, že je oprávněn pohledávku poddodavatele neuhradit a zároveň důkazu o tom, že bylo toto stanovisko zhotovitele příslušnému poddodavateli oznámeno.

### 6.2

Objednatel je oprávněn započíst oproti fakturám zhotovitele svůj nárok na zaplacení smluvních pokut, eventuelně nárok na náhradu škody vůči zhotoviteli.

### 6.3

Úhrada bude prováděna v české měně.

### 6.4

6.4.1 Vystavená faktura musí obsahovat minimálně tyto údaje:

- označení objednatel a zhotovitel, adresy, sídla, telefon,
- IČ, DIČ,
- číslo faktury,
- datum vystavení a datum splatnosti faktury,
- datum uskutečnění plnění,
- označení peněžního ústavu a číslo účtu, na který se má platit a který je správcem daně zveřejněn způsobem umožňujícím dálkový přístup a který je shodný s číslem účtu uvedeným v této smlouvě,
- fakturovanou sumu, položkový rozpis fakturované částky,
- označení díla „**Víceúčelové hřiště Točník**“,



- razítko a podpis oprávněné osoby,
- údaje dle zákona o dani z přidané hodnoty,
- v případě přenesené daňové povinnosti podle § 92e zákona o DPH bude doplněn údaj „**Daň odvede zákazník**“.

6.4.2 V případě, že faktura nebude obsahovat shora uvedené náležitosti, objednatel je oprávněn vrátit ji ve lhůtě splatnosti zhotoviteli na doplnění. V takovém případě neplyne lhůta splatnosti a nová lhůta splatnosti začne plynout až doručením opravené faktury objednateli. Zhotovitel je povinen předložit objednateli fakturu ve 3 originálech včetně příloh (odsouhlasený zjišťovací protokol – soupis prací a dodávek).

6.4.3 Objednatel prohlašuje, že **dílo se týká veřejné správy a pro výše uvedené dílo nebude aplikován režim přenesené daňové povinnosti** podle § 92e zákona o DPH.

## 6.5

Objednatel je oprávněn pozastavit proplácení fakturovaných částek, jestliže některá z dokončených a vyfakturovaných částí díla bude vykazovat vady, nedodělky nebo nedohodnuté odchylky od dokumentace pro provádění stavby.

## 6.6

Lhůta splatnosti faktur je 30 denní ode dne doručení objednateli.

## 7. Záruční doba – zodpovědnost za vady

### 7.1

Zhotovitel zodpovídá za to, že předmět této smlouvy bude zhotovený podle podmínek smlouvy, dokumentace pro provádění stavby, která byla součástí zadávací dokumentace, a že bude mít vlastnosti dohodnuté v této smlouvě, stanovené obecně závaznými právními předpisy a normami, jakož i vlastnosti a parametry obsažené v zadávací dokumentaci.

### 7.2

Zhotovitel zodpovídá za vady, které má dílo v čase odevzdání objednateli, a za vady, které se projeví v záruční době.

### 7.3

Vadou se pro účely této smlouvy rozumí odchylky v kvalitě, rozsahu a parametrech díla stanovených touto smlouvou a obecně závaznými technickými normami a předpisy, dokumentace pro provádění stavby a dále odchylky od požadavků uvedených v zadávací dokumentaci nebo od obvyklých standardů vyžadovaných u tohoto druhu díla.

### 7.4

Nedodělkem se rozumí nedokončená práce proti požadovanému rozsahu.

### 7.5 Délka záruční doby

7.5.1 Záruční doba za celé dílo je stanovena nabídkou dodavatele 60 měsíců.

7.5.2 Záruční doba začíná běžet dnem převzetí díla objednatelem.

### 7.6

Smluvní strany se dohodly pro případ vady díla, že po dobu záruční doby má objednatel právo zejména

- požadovat odstranění vady dodáním náhradního plnění (např. u vad materiálů apod.)
- požadovat odstranění vady opravou, je-li vada opravitelná
- požadovat přiměřenou slevu ze sjednané ceny

- odstoupit od smlouvy

Objednatel se zavazuje oznámit vadu bez zbytečného odkladu po jejím zjištění.

Tím není dotčeno právo objednatele uplatnit jiné zákonem předpokládané nároky z vady díla.

## 7.7

7.7.1 Zhotovitel je povinen nejpozději do 3 pracovních dnů po obdržení reklamace písemně oznámit objednateli, zda reklamaci uznává či neuznává. Pokud tak neučiní, má se za to, že reklamaci objednatele uznává. V případě požadavku objednatele na odstranění vady musí zhotovitel současně písemně sdělit, v jakém termínu nastoupí k odstranění vady. Tento termín nesmí být delší, než 5 pracovních dnů od obdržení reklamace, a to bez ohledu na to, zda zhotovitel reklamaci uznává či neuznává. Současně zhotovitel písemně navrhne, do kterého termínu vady odstraní, přičemž běžnou vadu odstraní bezodkladně, nejpozději do 7 pracovních dnů od přijetí reklamace, pokud to je technicky možné, jinak v dohodnutém termínu.

7.7.2 Reklamaci lze uplatnit nejpozději do posledního dne záruční lhůty, přičemž i reklamace odeslaná objednatelem v poslední den záruční lhůty se považuje za včas uplatněnou.

7.7.3 Pokud zhotovitel nenastoupí k odstranění reklamované vady včas (byť ji třeba neuznal), je povinen uhradit objednateli smluvní pokutu ve výši 0,05 % z ceny díla dle této smlouvy za každý i započatý den prodlení.

7.7.4 Nenastoupí-li zhotovitel k odstranění reklamované vady ani do 15 pracovních dnů po obdržení reklamace, je objednatel oprávněn pověřit odstraněním vady třetí osobu. Veškeré takto vzniklé náklady uhradí objednateli zhotovitel. Náklady na odstranění reklamované vady nese zhotovitel i ve sporných případech.

7.7.5 V případě sporu o oprávněnost reklamace budou smluvní strany respektovat stanovisko soudního znalce, kterého společně vyberou. Pokud se na znalci neshodnou, je k jeho výběru oprávněn objednatel. Znalec nesmí být v zaměstnaneckém nebo obdobném poměru k žádné ze smluvních stran. Náklady na vypracování znaleckého posudku hradí zhotovitel, pokud posudek uzná oprávněnost reklamace, v opačném případě hradí náklady objednatel. Prokáže-li se ve sporných případech, že objednatel reklamoval neoprávněně, tzn., že jím reklamovaná vada nevznikla vinou zhotovitele, je objednatel povinen uhradit zhotoviteli veškeré v souvislosti s odstraněním vady prokazatelně vzniklé a doložené náklady, které byly nutné k odstranění vady.

7.7.6 Jestliže objednatel v reklamaci výslovně uvedl, že se jedná o havárii, je zhotovitel povinen nastoupit a zahájit odstraňování vady (havárie) nejpozději do 24 hodin po obdržení reklamace. Pokud tak neučiní, je povinen zaplatit objednateli smluvní pokutu ve výši 0,1 % z ceny díla dle této smlouvy za každý i započatý den, o který nastoupí k odstraňování vady později. Objednatel je v případě nedodržení 24hodinové lhůty pro zahájení odstraňování vady ze strany zhotovitele oprávněn zajistit odstranění vady na náklady zhotovitele odbornou firmou a oznámit je zhotoviteli bezprostředně telefonicky, osobně nebo e-mailem. Za činnost odborné firmy při odstraňování vad odpovídá zhotovitel, jako by tuto činnost provedl sám.

7.7.7 Právo uplatnit nároky z odpovědnosti za vady díla náleží kromě objednatele též případnému budoucímu vlastníku jednotlivých částí díla. Práva vady díla reklamovat a provést volbu mezi nároky je delegováno na správce jednotlivých objektů, který bude vlastníka díla v rámci reklamačních řízení zastupovat.

## 8. Podmínky provedení díla

### 8.1

8.1.1 Zhotovitel provede dílo na svoje náklady a na vlastní nebezpečí.

8.1.2 Zhotovitel se zavazuje provádět dílo s řádnou odbornou péčí, zejména je povinen

- a) zajistit potřebné pracovní síly, vybavení a materiál za účelem řádného provedení a dokončení díla v dohodnutém termínu,
- b) dodržovat obecně závazné právní předpisy, závazné i doporučené technické normy, podklady a podmínky stanovené touto smlouvou i veškeré pokyny objednatele, technického dozoru investora a koordinátora BOZP,
- c) chránit objednatele před vznikem škod v souvislosti s činností zhotovitele, v případě vzniku škod tyto uhradit na vlastní náklady zhotovitele,
- d) zajistit na své náklady jakákoli povolení či schválení nutná pro provedení díla, včetně dokumentů pro budoucí přezkoumání a případné změny vydaného souhlasu s provedením ohlášené stavby; tato povinnost se nevztahuje na výchozí souhlas s provedením ohlášené stavby a případnou změnu stavby před dokončením,
- e) upozornit písemně objednatele na nesoulad mezi zadávacími podklady a právními či jinými předpisy v případě, že takový nesoulad zjistí kdykoli v průběhu provádění díla; nevhodným pokynem je např. i nevhodně navržené řešení stavby obsažené v dokumentaci pro provádění stavby. Jestliže nevhodné pokyny brání řádnému provedení díla, zhotovitel přeruší provádění díla do doby písemného sdělení stanoviska objednatele; o dobu takového přerušování se prodlužuje lhůta k dokončení díla. Jestliže zhotovitel neupozornil na nevhodnost pokynů objednatele bez zbytečného odkladu poté, co je zjistil nebo mohl a měl zjistit, nejpozději do 10 dnů, odpovídá za vady díla a jiné následky způsobené takovými nevhodnými pokyny objednatele,
- f) oznámit písemně objednateli bez zbytečného odkladu jakékoli zjištěné skryté překážky znemožňující řádné provedení díla a navrhnout odpovídající způsob odstranění této překážky nebo změnu díla.

8.1.3 Zhotovitel je povinen provádět průběžně veškeré potřebné zkoušky, měření a atesty k prokázání kvalitativních parametrů předmětu díla.

8.1.4 Zhotovitel je povinen provést na své náklady všechny úkony spojené s výkonem dodavatelské činnosti, zejména vyřizování veškerých povolení, překopů, záborů, souhlasů a oznámení souvisejících s provedením díla.

8.1.5 Zhotovitel se zavazuje zajistit dle NV č. 163/2002 Sb. ve znění NV č. 312/2005 Sb., Nařízení Evropského parlamentu a Rady (EU) č. 305/2011- prohlášení o shodě, atesty, certifikáty a osvědčení o jakosti k vybraným druhům materiálů, strojům a zařízením zabudovaným do stavby a dodaným zhotovitelem, které předá ve 3 vyhotoveních objednateli současně s předáním díla.

8.1.6 Zhotovitel je povinen vypracovat potřebné dílenské a montážní výkresy pokud to dílo vyžaduje. Tyto budou navazovat na předcházející zpracované a objednatelem odsouhlasené stupně projektové dokumentace. Výkresy budou objednateli a technickému dozoru stavby popř. autorskému dozoru předány k odsouhlasení ve 3 tištěných vyhotoveních nejpozději do 10 pracovních dnů před zahájením příslušné práce.

8.1.7 Zhotovitel je povinen zaznamenávat veškeré nutné změny oproti předanému projektu provedení díla a vypracovat dokumentaci skutečného provedení stavby (DSPS) dle vyhlášky č. 499/2006 Sb včetně jejich změn vyhl. č. 62/2013 Sb., příloha č. 7 (1. Rozsah a obsah dokumentace skutečného provedení stavby). Změny je povinen předem oznámit objednateli, nejpozději do 2 dnů od doby, kdy zjistil nutnost jejich provedení, vždy však před realizací těchto změn. DSPS předá zhotovitel objednateli ve 3 papírových vyhotoveních a 1 v elektronické podobě na CD ve formátu dgn, dwg případně dxf.

8.1.8 Zhotovitel nesmí bez předchozího písemného souhlasu objednatele učinit jakékoli

změny oproti smlouvě a podkladům předaným od objednatele, a to ani v použitých materiálech či technologiích. Pokud v průběhu provádění díla nebudou dostupné stanovené materiály apod., případně se prokáže jejich škodlivost lidskému zdraví, navrhne zhotovitel objednateli písemně použití obdobných materiálů, technologií apod., přičemž uvede důsledek jejich užití na cenu díla. Nově navržené materiály a technologie může zhotovitel použít až po odsouhlasení změny objednatelem na změnovém listu a po odsouhlasení projektantem, technickým dozorem stavby.

8.1.9 Při nakládání s věcmi demontovanými v souvislosti s prováděním díla je zhotovitel povinen se řídit pokyny objednatele.

8.1.10 Zhotovitel v případě nutnosti mezideponie je povinen využít pro takový účel vymezené lokality a pozemky ve vlastnictví objednatele a uzavřít s objednatelem nájemní smlouvu k tomuto účelu za úhradu ve výši stanovené objednatelem.

## **8.2 Staveniště**

8.2.1 Podmínky předání a převzetí staveniště.

Stavební práce dle této smlouvy je zhotovitel oprávněn začít realizovat po převzetí staveniště od objednatele, o kterém bude podepsán zápis.

8.2.2 Zhotovitel prohlašuje, že místní podmínky na staveništi jsou mu známy, dobře je prozkoumal a že všechny práce mohou být provedeny a dokončeny způsobem a v termínu stanovenými touto smlouvou.

8.2.3 Způsob zabezpečení staveniště

- a) Zhotovitel je povinen vybudovat pro svou potřebu zařízení staveniště včetně napojení na zdroje elektrické energie a vody a po celou dobu plnění této smlouvy jej na svoje náklady řádně provozovat. Zhotovitel zajistí na své náklady v nezbytném rozsahu i zábor veřejných prostranství (v případě chodníků nebo jinak zpevněných ploch zajistí jejich ochranu před poškozením) a v případě potřeby nájemní či jiné smlouvy na užívání ploch mimo obvod staveniště (např. mezideponie a jiné).
- b) Případné nutné dopravní značení provede či upraví zhotovitel na své náklady po projednání s příslušnými orgány a je povinen jej na své náklady udržovat.
- c) Provozní a sociální, případně další zařízení staveniště si zabezpečí zhotovitel. Náklady na vybudování provozních zařízení a na likvidaci staveniště jsou součástí dohodnuté smluvní ceny podle čl. 5 této smlouvy.
- d) Zhotovitel zabezpečí na své náklady dopravu a skladování všech materiálů, stavebních hmot, výrobků, strojů a zařízení a jejich přesun ze skladu na staveniště a zpět.
- e) Zhotovitel zabezpečí na své náklady staveniště. Zhotovitel zodpovídá za bezpečnost a ochranu zdraví vlastních pracovníků a oprávněných uživatelů staveniště. Zhotovitel je povinen zabezpečit místa provádění díla proti vstupu neoprávněných osob a proti neoprávněnému počinání. Zhotovitel dále zodpovídá za požární bezpečnost předmětu díla do doby jeho předání a převzetí objednatelem
- f) Zhotovitel zodpovídá za čistotu a pořádek na staveništi. Zhotovitel odstraní na vlastní náklady odpady, které jsou výsledkem jeho činnosti, v souladu s platnými právními předpisy.
- g) Zhotovitel se zavazuje řádně označit staveniště v souladu s platnými právními předpisy. Zhotovitel je povinen v rámci zařízení staveniště označit stavbu viditelnou tabulí, která bude obsahovat název stavby, identifikační údaje objednatele, identifikační údaje zhotovitele, termín zahájení a dokončení stavby a další informace dle pokynů objednatele a poskytovatele dotace. Zhotovitel není oprávněn umísťovat na staveniště jakákoli firemní označení, informační, reklamní či obdobné nápisy bez předchozího písemného souhlasu objednatele, s výjimkou tabule dle předchozí věty.
- h) Zhotovitel zajistí provedení všech opatření proti škodlivým vlivům počasí, zvláště zajištění proti mrazu, sněhu, dešti, záplavě a bouřce a rovněž na své náklady odstraní při nich

vzniklé škody nebo znečištění na předmětu plnění do doby předání díla.

- i) Zhotovitel je povinen umožnit přístup na staveniště objednateli, jím určeným třetím osobám a zpracovateli dokumentace pro provádění stavby, průjezdu vozidel integrovaných záchranných sborů v souladu s ČSN 730834.
- j) Zhotovitel zajistí všechna na staveništi se nacházející vedení, a pokud to bude třeba, zajistí jejich přeložení a zpětné uložení na vlastní náklady.
- k) Zhotovitel se zavazuje omezit provádění díla na místo provádění díla – staveniště a nedomáhat se vstupu na jakékoli pozemky nebo infrastruktury, které nejsou jeho součástí, bez získání předchozího svolení příslušného vlastníka nebo uživatele.

8.2.4 Lhůta pro odstranění zařízení staveniště a vyklizení staveniště po předání a převzetí díla - vyklizení zařízení staveniště s uvedením povrchu do původního stavu bude dokončeno a protokolárně předáno objednateli ke dni předání dokončeného díla. Nedodržení tohoto termínu podléhá smluvní pokutě ve výši 1 000 Kč za každý den prodlení.

### **8.3 Vlastnictví prováděného díla, nebezpečí škody na věci**

Objednatel se postupně stává vlastníkem zhotovovaného díla. Nebezpečí škody a zániku prováděného díla, jakož i nebezpečí škody na věcech opatřených k provedení díla, nese zhotovitel. Nebezpečí škody přechází na objednatele okamžikem podpisu protokolu o předání a převzetí díla. Zhotovitel je povinen provést opatření snižující možnost vzniku jakýchkoli škod.

### **8.4 Kontrola zakrývaných částí díla**

8.4.1 Zhotovitel se zavazuje vyzvat objednatele minimálně 3 dny předem ke kontrole všech prací a zařízení, které mají být zakryty nebo se stanou nepřístupnými, a to telefonicky na č. tel. [REDAKCE] pracovníka města [REDAKCE]

O kontrole zakrývaných částí díla se učiní záznam ve stavebním deníku, který musí obsahovat souhlas objednatele a technického dozoru objednatele se zakrytím předmětných částí díla. Jestliže se objednatel nebo technický dozor objednatele nedostaví a neprovede kontrolu těchto prací, zaznamená se tato skutečnost do stavebního deníku, a to místo souhlasu objednatele a technického dozoru objednatele a zhotovitel může pokračovat v pracích.

8.4.2 Jestliže objednatel bude dodatečně požadovat odkrytí zakrytých prací či zařízení, je zhotovitel povinen toto odkrytí provést na náklady objednatele. Jestliže se při dodatečné kontrole zjistí, že práce nebyly řádně provedeny, hradí toto odkrytí zhotovitel.

8.4.3 Zhotovitel je povinen průběžně pořizovat fotodokumentaci podstatných stavebních situací a detailů a zakrývaných konstrukcí, i stavu veškerých inženýrských sítí před jejich zakrytím včetně okótování a předat na 1x na CD ve formátu jpg objednateli při předání díla.

### **8.5 Zásady kontroly zhotovitelem prováděných prací**

8.5.1 Zhotovitel je povinen poskytnout objednateli součinnost při provádění kontrol postupu prací. Zhotovitel je povinen umožnit objednateli vstup do veškerých prostor souvisejících s prováděním díla za účelem prověření, zda je dílo zhotovováno řádně.

8.5.2 Zjistí-li objednatel při svých kontrolách vady, dohodne k jejich odstranění se zhotovitelem přiměřenou lhůtu. Neodstraní-li zhotovitel vadu v této lhůtě, je objednatel oprávněn požadovat úhradu smluvní pokuty dle bodu 9.2 této smlouvy. Dále je objednatel oprávněn stanovit další, dodatečnou lhůtu k odstranění vady; pokud ji zhotovitel neodstraní ani v tomto dodatečném termínu, jedná se o podstatné porušení smlouvy a objednatel má právo od smlouvy odstoupit v souladu s bodem 12.3 smlouvy.

8.5.3 Stanovení organizace kontrolních dnů:

- a) o termínu provádění pravidelných kontrol (kontrolních dnů) bude učiněn zápis do stavebního deníku,
- b) kontrolních dnů se zúčastní oprávnění zástupci objednatele a zhotovitele, zhotovitel zajistí

- účast oprávněné osoby, uvedené v čl. 3.3.2 na kontrolních dnech, pokud se s objednatelem nedohodnou jinak
- c) o zjištěných závěrech bude vyhotoven technickým dozorem objednatele písemný zápis z kontrolního dne a předán zúčastněným.

## **8.6 Zkoušky**

8.6.1 Zhotovitel provede pro dílo veškerá kontrolní měření.

8.6.2 Dokladem řádného provedení díla a jeho nedílnou součástí je i doložení výsledků potřebných individuálních a komplexních zkoušek a požadavků příslušných státních orgánů. Provedení zkoušek se řídí podmínkami smlouvy, ČSN, projektovou dokumentací a technickými údaji vyhlášenými výrobcí jednotlivých zařízení tvořících součást zhotovovaného díla.

8.6.3 O konání jednotlivých zkoušek vyrozumí zhotovitel objednatele e-mailem alespoň 3 pracovní dny předem. O výsledku zkoušky se sepíše protokol.

8.6.4 Objednatel je oprávněn požadovat a zhotovitel je povinen za úhradu nákladů provést dodatečné zkoušky potvrzující kvalitu provedeného díla. Pokud výsledek zkoušky nebude vyhovující, nese náklady na její provedení zhotovitel sám.

8.6.5 Zhotovitel zajistí svým nákladem všechna nutná měření, geometrické zaměření v tištěné a digitální podobě, geodetické zaměření skutečného provedení stavby zpracované dle Obecně závazné vyhlášky města Klatov č. 1/2016 o vedení technické mapy města: (<http://www.klatovy.cz/mukt/user/vyhlasaky/v1-2016-technicka-mapa.pdf>) a akceptační protokol o převzetí zaměření správcem DTM, revizní zprávy dle ČSN a další nutná měření.

## **8.7**

8.7.1 Případný postih za nedodržení obecně závazných právních předpisů při provádění díla nebo v souvislosti s ním jde vždy plně k tíži a na vrub zhotovitele.

8.7.2 Zhotovitel je povinen dodržovat veškeré předpisy týkající se práv k duševnímu vlastnictví a odškodnit objednatele za jakékoli nároky či náklady vzniklé mu v souvislosti s porušením těchto práv v souvislosti s realizací díla.

## **8.8 Stavební deník**

8.8.1 Zhotovitel je povinen vést stavební deník v souladu s vyhláškou č. 499/2006 Sb., o dokumentaci staveb ve znění pozdějších předpisů, dle přílohy č. 9 k této vyhlášce. V případě nedodržení smluvní či zákonné povinnosti při vedení stavebního deníku může objednatel uložit zhotoviteli smluvní pokutu ve výši 500 Kč za každý případ porušení.

8.8.2 Stavební deník zhotovitel vede v 1 originále a 2 kopiích listů. Do deníku zhotovitel každý den zaznamenává údaje předepsané právními předpisy a jakékoli další údaje související s realizací předmětného díla. Do stavebního deníku se zapisují veškeré skutečnosti rozhodné pro plnění smlouvy. Stavební deník bude uložen na stavbě a bude vždy na vyžádání k dispozici oprávněné osobě objednatele. Při denních záznamech nesmí být vynechána místa.

8.8.3 Zhotovitel první průpis předává pravidelně na kontrolních dnech technickému dozoru a zavazuje se uložit druhý průpis denních záznamů odděleně od originálu tak, aby byl k dispozici v případě ztráty nebo zničení deníku. Zhotovitel se zavazuje stavební deník chránit před ztrátou, poškozením nebo zničením. Stavební deník musí být k dispozici objednateli a správním orgánům denně po celou pracovní dobu.

8.8.4 Objednatel a zhotovitel jsou povinni reagovat na zápisy ve stavebním deníku. V případě nepřítomnosti oprávněné osoby objednatele na stavbě nebo z důvodu urychlení řešení nastalé situace doručí zhotovitel text zápisu písemně nebo faxem nebo e-mailem na adresu objednatele k rukám technického dozoru, který je povinen se k němu vyjádřit do 3 pracovních

dnů. Jestliže na zápis druhá strana nereaguje ve stanovené lhůtě, má se za to, že se zápisem souhlasí.

## **8.9 Bezpečnost a ochrana zdraví při práci**

8.9.1 Zhotovitel je povinen při provádění díla dodržovat všechny předpisy o bezpečnosti a ochraně zdraví při práci, hygienické, požární a další závazné předpisy a normy. Zhotovitel odpovídá v plném rozsahu i za činnost poddodavatelů. Pracovníci zhotovitele musí být označeni na viditelném místě pracovního oděvu obchodní firmou zhotovitele, příp. poddodavatele, jedná-li se o pracovníky poddodavatele.

8.9.2 Objednatel se zavazuje zajistit dozor nad bezpečností práce v souladu s příslušnými ustanoveními zákona č. 309/2006 Sb. a nařízení vlády č. 591/2006 Sb., o zajištění dalších podmínek bezpečnosti a ochrany zdraví při práci, ve znění pozdějších předpisů. Zhotovitel poskytne koordinátorovi BOZP veškerou součinnost a bude se řídit jeho pokyny.

8.9.3 Zhotovitel se zavazuje informovat objednatele o každém případném úrazu, k němuž dojde v souvislosti s realizací díla.

## **8.10 Způsob předání a převzetí díla**

8.10.1 Zhotovitel splní svou povinnost provést dílo jeho řádným dokončením a předáním objednateli v místě provedení díla.

8.10.2 Zhotovitel se zavazuje nejméně 5 pracovních dnů před předáním díla vyzvat objednatele písemnou formou k jeho převzetí. Objednatel je povinen k písemné výzvě zhotovitele v uvedené lhůtě řádně dokončené dílo převzít. Řádným dokončením díla je provedení kompletního díla bez vad a nedodělků (ověřuje se na místě provedení díla a součástí prohlídky je i prověření funkčnosti díla) a předání minimálně těchto dokumentů:

dokumentace skutečného provedení díla dle vyhlášky č. 499/2006 Sb. včetně jeho změn, přílohy č. 7 ve 3 stejnopisech včetně geodetického zaměření ve formě předané projektové dokumentace, tj. výkresové a digitální podobě CD ve formátu pdf a dwg případně dxf a geometrické zaměření stavby.

- a) zápisy a osvědčení o provedených zkouškách použitých materiálů a veškerých zkouškách předepsaných projektovou dokumentací, příslušnými předpisy, normami, případně touto smlouvou,
- b) zkušební protokoly o zkouškách provedených zhotovitelem a jeho poddodavatelem,
- c) zkušební protokoly od strojů a přístrojů, u nichž je toto předepsáno platnými právními předpisy nebo ČSN,
- d) zápisy o prověření prací a dodávek zakrytých v průběhu provádění díla včetně fotodokumentace,
- e) seznam zařízení, strojů a přístrojů dodávaných v rámci předávaného díla s příslušnými doklady, zejména záručními listy, výkresy skutečného stavu,
- f) návody pro montáž, obsluhu a údržbu jednotlivých zařízení, strojů a přístrojů v 1 vyhotovení a protokol o zaškolení obsluhy,
- g) úplný a přesný seznam předávaných náhradních dílů jednotlivých zařízení, strojů a přístrojů,
- h) zápisy o výsledcích individuálního a komplexního vyzkoušení technologického zařízení
- i) zápisy o provedených méně a vícepracích, odpočtech a změnách oproti schválené dokumentaci pro provádění stavby – změnové listy,
- j) originály stavebních a montážních deníků,
- k) doklady vydané v souladu se zákonem č. 22/1997 Sb., o technických požadavcích na výrobky, ve znění pozdějších předpisů,
- l) ostatní doklady potřebné ke kolaudaci předmětu díla předá objednatel zhotoviteli před plánovaným termínem dokončení díla,
- m) fotodokumentaci průběžně pořizovanou během stavby díla (řádne datovanou a popsanou).

8.10.3 Objednatel je oprávněn dílo nepřevzít, pokud:

- a) vykazuje vady, na které je povinen objednatel zhotovitele v průběhu přijímacího řízení upozornit; tohoto práva nelze využít, pokud vady jsou způsobeny nevhodnými pokyny objednatele, na nichž objednatel navzdory upozornění zhotovitele trval,
- b) zhotovitel nepředá dokumentaci uvedenou pod bodem 8.10.2 této smlouvy nebo některou její část.

8.10.4 V případě sporu o to, zda předávané dílo vykazuje vady či nedodělky, se má za to, že tomu tak je, a to až do doby, kdy se prokáže opak; důkazní břemeno nese zhotovitel.

8.10.5 Objednatel může dílo převzít i s vadami, které podle odborného názoru objednatele nebrání řádnému užívání předávaného díla ani kolaudaci, a zhotovitel se zaváže vady odstranit v objednatel stanovené technologicky možné lhůtě.

8.10.6 O předání a převzetí bude sepsán protokol, podepsaný zástupci obou smluvních stran.

8.10.7 Jestliže objednatel odmítne dílo převzít, sepíše účastníci protokol s uvedením důvodů nepřevzetí díla. Opakované přijímací řízení se koná na základě doručení písemné výzvy zhotovitele po úplném odstranění vad a nedodělků, příp. doložení požadované dokumentace.

8.10.8 Každá ze smluvních stran je oprávněna přizvat k přijímacímu řízení znalce. V případě neshody znalců o tom, zda dílo vykazuje vady, má se za to, že dílo vykazuje vady, do doby, kdy se prokáže opak.

## **9. Smluvní pokuty**

### **9.1**

Jestliže zhotovitel odevzdá dílo po termínu pro celkové dokončení díla uvedeném v čl. 4.2 zaplatí smluvní pokutu

- od 1. do 14. dne prodlení ve výši 0,20 % z ceny celého díla bez DPH za každý započatý den prodlení
- za 15. a každý následující den prodlení ve výši 0,50 % z ceny celého díla bez DPH za každý započatý den prodlení.

Jestliže zhotovitel nedodrží dílčí termíny dokončení jednotlivých objektů stanovené v bodě 4.1 této smlouvy, zaplatí smluvní pokutu

- od 1. do 14. dne prodlení ve výši 0,20 % z ceny části díla bez DPH za každý započatý den prodlení
- za 15. a každý následující den prodlení ve výši 0,50 % z ceny části díla bez DPH za každý započatý den prodlení.

Cenou části díla se rozumí cena uvedená zhotovitelem v soupisu prací s výkazem výměr pro část díla, k jejímuž dokončení se dílčí termín plnění vztahuje.

### **9.2**

Jestliže zhotovitel nezačne s odstraňováním vad, které se vyskytly před uplynutím záruční lhůty, v termínu dle čl. 7, odst. 7.7, zaplatí smluvní pokutu ve výši 0,05 % z ceny celého díla bez DPH za každý den prodlení.

### **9.3**

Jestliže zhotovitel neodstraní v termínu dle čl. 7, odst. 7.7 této smlouvy vadu, zaplatí smluvní pokutu ve výši 0,05 % z ceny celého díla bez DPH za každý týden prodlení.

### **9.4**

Pokud objednatel nedodrží termín splatnosti u splátky, bude povinen zhotoviteli uhradit za každý kalendářní den prodlení částku ve výši 0,05 % z dlužné částky bez DPH. Dnem splnění platby je datum odepsání částky u peněžního ústavu objednatele.



## **9.5**

Jestliže zhotovitel poruší povinnosti uvedené v bodě 8.2.4 a 8.8.1, zaplatí smluvní pokutu uvedenou v těchto člancích.

**9.6** Pokud dojde k porušení povinnosti uvedené v bodu 8.5.3 písm. b) této smlouvy, je zhotovitel povinen uhradit objednateli smluvní pokutu ve výši 50.000,00 Kč (slovy padesát tisíc korun) za každou neúčast na kontrolním dnu.

**9.7** Pokud se bude na plnění předmětu díla podílet poddodavatel neuvedený v příloze č. 1 smlouvy, je zhotovitel povinen uhradit objednateli jednorázovou smluvní pokutu ve výši 100.000,00 Kč (slovy jednosto tisíc korun českých) za každého takového neuvedeného poddodavatele.

## **9.8**

Jestliže zhotovitel nesplní termín pro zahájení plnění dle čl. 4.1 této smlouvy o dílo, zaplatí smluvní pokutu ve výši 0,05 % z ceny celého díla bez DPH za každý započatý týden prodlení.

## **9.9**

Pokud objednatel odstoupil od smlouvy z důvodu porušení smlouvy zhotovitelem, je oprávněn po zhotoviteli požadovat úhradu smluvní pokuty ve výši 5 % z ceny díla bez DPH.

## **9.10**

9.10.1 Zhotovitel odpovídá vůči objednateli vždy tak, jako by dílo prováděl sám, bez ohledu na případné poddodavatele.

9.10.2 Smluvní pokuta je splatná uplynutím pátého kalendářního dne po porušení povinnosti, jejíž dodržení sankcionuje.

9.10.3 Zaplacení smluvní pokuty nemá vliv na právo na náhradu případné škody.

9.10.4 Nárok na zaplacení kterékoliv smluvní pokuty je započitatelný oproti povinnosti k úhradě ceny díla podle této smlouvy. K zápočtu dojde doručením jednostranného oznámení objednatele zhotoviteli.

9.10.5. Celková výše smluvních pokut není omezena žádnou hranicí.

## **10. Vyšší moc**

### **10.1**

Pro účely této smlouvy se za vyšší moc považují případy, které vznikly po uzavření smlouvy v důsledku stranami nepředvídatelných a neodvratitelných událostí, jsou objektivně nepřekonatelné a brání v plnění závazků z této smlouvy (např. válka, mobilizace, povstání, živelné pohromy apod.).

### **10.2**

Pokud nastane případ vyšší moci, prodlužuje se lhůta ke splnění smluvních povinností o dobu, během událost vyšší moci trvá. Jestliže z toho důvodu dojde k prodlení o více než 30 kalendářních dnů, dohodnou se smluvní strany nebo v případě zániku smluvních stran subjekty, na které přejdou práva a povinnosti smluvních stran, na dalším postupu.

### **10.3**

Pokud smluvní strana není schopna plnit své závazky ze smlouvy v důsledku vyšší moci, je povinna neprodleně a písemně o tom informovat druhou smluvní stranu, jinak není oprávněna se vyšší moci dovolávat. Obdobně poté, co účinky vyšší moci pominou, je dotčená smluvní

strana neprodleně písemně vyrozumět druhou smluvní stranu.

## **11. Doručování, formy právních úkonů**

### **11.1**

Osobami oprávněnými k úkonům mezi smluvními stranami jsou statutární orgány a technický dozor dle záhlaví této smlouvy.

### **11.2**

Veškerá korespondence dle této smlouvy bude zasílána na adresy smluvních stran uvedené v záhlaví této smlouvy, pokud nebude písemně oznámen požadavek na zasílání na jinou adresu.

### **11.3**

Oznámení se považuje za doručené při osobním doručení ve chvíli, kdy je zanecháno na adrese druhé smluvní strany s tím, že stane-li se tak mimo běžnou pracovní dobu adresáta, považuje se za doručené následující pracovní den v 8:30 hodin.

Odmítne-li adresát převzít oznámení o úkonu druhé smluvní strany, považuje se oznámení za doručené dnem odmítnutí.

Pokud je oznámení o úkonu zasíláno poštou, považuje se za den doručení třetí den po podání oznámení k poštovní přepravě.

## **12. Odstoupení od smlouvy**

### **12.1**

Každá ze smluvních stran je oprávněna od této smlouvy odstoupit z důvodů stanovených zákonem a touto smlouvou.

Každá ze smluvních stran je oprávněna od smlouvy odstoupit v případě, že druhá smluvní strana vstoupí do likvidace nebo na její majetek bylo prohlášeno insolvenční nebo jiné řízení, kterým je řešen její úpadek.

Každá ze smluvních stran dále může odstoupit od smlouvy v případě, že nastane okolnost, kterou nebylo při podpisu této smlouvy možno předvídat a nelze ji odstranit (tzv. vyšší moc), v jejímž důsledku jedna ze smluvních stran po dobu delší než 30 dnů nemůže plnit své závazky ze smlouvy.

Při odstoupení od smlouvy v těchto případech smluvní strany sepíší protokol o stavu provedení díla ke dni odstoupení od smlouvy. V protokolu uvedou soupis všech uskutečněných prací a dodávek a finanční hodnotu dosud provedeného díla. Pokud se neshodnou, nechají vypracovat znalecký posudek soudním znalcem. K určení znalce i k úhradě ceny za zpracování posudku je příslušný objednatel.

Vzájemné pohledávky existující ke dni odstoupení od smlouvy lze řešit zápočtem.

### **12.2**

12.2.1 Zhotovitel je oprávněn od této smlouvy odstoupit, bude-li objednatel v rozporu s ustanoveními této smlouvy v prodlení s placením některé platby o více než 20 dnů.

12.2.2 Objednatel není přítom v prodlení, zejména jestliže platbu neuskutečnil pro neodsouhlasení soupisu provedených prací a dodávek, nezaplatil doplatek ceny díla, jestliže nepřevzal dílo pro vady nebo nedodělky, nebo započel povinnost k úhradě oproti nároku na vzniklou smluvní pokutu.

### **12.3**

Objednatel je oprávněn od této smlouvy odstoupit v těchto případech:

- a) zhotovitel je v prodlení s plněním díla, s odstraňováním vad a nedodělků o více než 30 dnů,
- b) zhotovitel nesplnil povinnost dle čl. 13.3,

- c) zhotovitel přes upozornění provádí dílo v rozporu se smlouvou, v jejích mezích nesplní příkazy objednatele nebo postupuje v rozporu s právními předpisy nebo normami technické povahy,
- d) činností zhotovitele dochází k poškozování práv objednatele nebo ke zbytečným škodám na jeho majetku.

## **12.4**

12.4.1 Neprodleně po účinnosti odstoupení od smlouvy je zhotovitel povinen předat objednateli staveniště a rozpracované dílo a věci, jež byly opatřeny k provedení díla a dopraveny na místo provedení díla a věci, jež byly dočasně zhotovitelem umístěny mimo místo provedení díla (např. k restaurování apod.).

12.4.2 Objednatel je v případě odstoupení od smlouvy oprávněn pozastavit veškeré platby zhotoviteli, i ty, které se dle smlouvy staly splatnými, a to až do řádného dokončení díla náhradním zhotovitelem.

Pokud náklady, které náhradním dokončením díla vzniknou objednateli, přesáhnou zůstatek ceny, kterou zbývá uhradit zhotoviteli, je objednatel oprávněn předmětný rozdíl vymáhat na zhotoviteli jako dluh.

12.4.3 Odstoupením od smlouvy se tato smlouva od počátku ruší. Zůstávají však v platnosti ujednání dle tohoto článku. Odstoupením od smlouvy nejsou dotčena práva smluvních stran na zaplacení způsobené škody ani smluvních pokut, na něž vznikl nárok do dne odstoupení od smlouvy.

12.4.4 Důvody pro odstoupení vždy prokazuje odstupující smluvní strana.

## **13. Pojištění**

### **13.1**

13.1.1 Zhotovitel je povinen mít po celou dobu smluvního vztahu uzavřenou pojistnou smlouvu na pojištění odpovědnosti za škody způsobené při výkonu podnikatelské činnosti pokrývající dílo jako takové včetně materiálu a zařízení určených k zabudování do díla, přičemž sjednané pojistné plnění musí být dostatečné k tomu, aby mohlo být dílo v případě jakéhokoli poškození opraveno nebo znovu zhotoveno.

13.1.2 Zhotovitel je dále povinen, nestanoví-li tato smlouva jinak, odškodnit objednatele za všechny ztráty a nároky uplatněné v souvislosti s

- a) úmrtím nebo zraněním jakékoli osoby,
- b) ztrátou nebo škodou na jakémkoli majetku, která může vzniknout v důsledku provádění díla; zhotovitel se zároveň zavazuje odškodnit objednatele za jakékoli související nároky, řízení, škody a další náklady.

13.1.3 Zhotovitel je dále povinen mít uzavřenou pojistnou smlouvu pokrývající úhradu případné škody způsobené na životě, zdraví a majetku třetích osob nebo na životním prostředí vlivem činností prováděných v souvislosti s plněním této smlouvy.

13.1.4 Objednatel není odpovědný za škodu způsobenou pracovním úrazem na staveništi pracovníkovi zhotovitele nebo třetí osobě, pokud tato škoda nebyla způsobena konáním či opomenutím objednatele nebo jeho zaměstnanců. Za všechny případné nároky či škody, které by objednateli vznikly v souvislosti s takovým úrazem, je zhotovitel povinen objednatele odškodnit.

### **13.2**

Pojistná částka za pojištění dle čl. 13.1 musí činit alespoň 3.000.000 Kč.

### **13.3**

13.3.1 Zhotovitel je povinen předložit objednateli před podpisem této smlouvy originál nebo

kopii pojistné smlouvy dokladující pojištění v rozsahu dle čl. 13.1 a 13.2 této smlouvy. Nesplnění této povinnosti je jednoznačným důvodem pro neuzavření smlouvy ze strany objednatele.

13.3.2 Zhotovitel je povinen udržovat platné pojištění i tehdy, pokud dojde ke změně rozsahu či povahy prováděného díla: v případě změny díla je povinen přizpůsobit rozsah pojištění tak, aby pojistná smlouva poskytovala po celou dobu provádění díla pojistné krytí požadované touto smlouvou. V případě změny pojistné smlouvy v průběhu provádění díla je zhotovitel povinen předložit objednateli doklad o změně pojistné smlouvy.

13.3.3 Jestliže zhotovitel poruší svou povinnost uzavřít a udržovat platnou pojistnou smlouvu v požadovaném rozsahu nebo nepředloží objednateli ve stanoveném termínu plné znění pojistných smluv, může objednatel od této smlouvy o dílo odstoupit nebo je oprávněn uzavřít a udržovat takové pojistné smlouvy vlastním jménem, zaplatit jakékoli pojistné nezbytné k uzavření a udržování takových pojistných smluv a pojistné i veškeré další související výdaje započítat oproti povinnosti k úhradě smluvní ceny díla nebo vymáhat tyto částky po zhotoviteli přímo.

13.3.4 V případě, že objednatel nebo zhotovitel bude postupovat v rozporu s podmínkami stanovenými pojistnou smlouvou, je povinen druhou stranu odškodnit za jakékoli ztráty nebo nároky vyplývající z nedodržení pojistných podmínek.

## **14. Závěrečná ustanovení**

### **14.1**

Smlouva je uzavřena okamžikem, kdy je poslední souhlas s obsahem návrhu smlouvy doručený druhé straně. Smlouva vzniká projevením souhlasu s celým jejím obsahem. Souhlas musí být písemný, řádně potvrzený a podepsaný oprávněným zástupcem smluvní strany s připojením zaručeného elektronického podpisu.

### **14.2**

Měnit nebo doplňovat text této smlouvy je možné jen formou písemných dodatků, které budou platné, jestliže budou řádně potvrzené a podepsané oprávněnými zástupci obou smluvních stran s připojením zaručených elektronických podpisů.

Pro platnost dodatků k této smlouvě se vyžaduje dohoda o celém textu měněných částí.

K návrhu dodatků k této smlouvě se smluvní strany zavazují vyjádřit písemně ve lhůtě 10 pracovních dnů od doručení návrhu dodatku druhé straně. Po tuto dobu je tímto návrhem vázána strana, která ho podala.

### **14.3**

14.3.1 Zhotovitel není oprávněn postoupit práva, povinnosti, závazky a pohledávky plynoucí z této smlouvy třetí osobě nebo jiným osobám bez předchozího písemného souhlasu objednatele.

14.3.2 Zhotovitel uděluje objednateli souhlas se zveřejněním této smlouvy na Profilu objednatele včetně jejích případných příloh a dodatků.

14.3.3 Zhotovitel je povinen spolupůsobit při výkonu finanční kontroly podle ust. § 2 písm. e) zákona č. 320/2001 Sb., o finanční kontrole ve veřejné správě a o změně některých zákonů (zákon o finanční kontrole), ve znění pozdějších předpisů.

14.3.4 Vztahy mezi stranami se řídí občanským zákoníkem, pokud není dohodnuto jinak.

14.3.5 Je-li tato smlouva nebo kterékoli z jejích ustanovení či dodatků částečně nebo úplně neplatné nebo neúčinné nebo ztratí svou platnost či účinnost, nemá to vliv na ostatní části smlouvy.

14.3.6 Zhotovitel, je-li fyzickou osobou, a dále ostatní osoby zapojené na plnění této smlouvy, výslovně souhlasí se zpracováním svých osobních údajů, v rozsahu identifikačních, adresných a kontaktních údajů, v souladu s příslušnými aktuálně platnými a účinnými právními předpisy České republiky a Evropské unie (zejména zákon č. 106/1999 Sb., o svobodném přístupu k informacím, zákon č. 110/2019 Sb., o zpracování osobních údajů, a nařízení Evropského parlamentu a Rady č. 2016/679). Tento souhlas je poskytován pro účely plnění této smlouvy, pro interní administrativní a statistické účely objednatele a dále pro účely informování veřejnosti o jeho činnosti nebo plnění povinností plynoucích z právních předpisů České republiky a Evropské unie. Zároveň zhotovitel souhlasí s možným zpřístupněním či zveřejněním celé této smlouvy v jejím plném znění, jakož i všech úkonů a okolností s touto smlouvou související. Osobní údaje zhotovitele mohou být předávány též dalším zpracovatelům nebo správcům osobních údajů, kteří jsou zapojeni na zpracování osobních údajů zhotovitele. Podrobnosti o zpracování osobních údajů, stejně jako o právech subjektů údajů, jako jsou právo na přístup a právo na námitku jsou specifikovány v Zásadách zpracování osobních údajů objednatele.

14.3.7 Smlouva je uzavřena v elektronické podobě s připojením zaručených elektronických podpisů všemi oprávněnými osobami obou smluvních stran.

14.3.8 Smluvní strany prohlašují, že tato smlouva odpovídá jejich pravé a svobodné vůli, seznámily se s jejím obsahem a na důkaz svého souhlasu ji podepisují.

## 15. Doložka obecního zřízení

Tento právní úkon byl v souladu s ustanoveními zákona č. 128/2000 Sb., o obcích, projednán a schválen Radou města Klatovy dne 27.04.2021 usnesením č. 10/2021.

V Klatovech

**Rudolf  
Salvetr**  
Digitálně podepsal Rudolf  
Salvetr  
DN: cn=Rudolf Salvetr,  
givenName=Rudolf,  
sn=Salvetr, c=CZ,  
o=Město Klatovy,  
serialNumber=ICA-  
10473968  
Datum: 2021.05.11  
12:37:37.0200'...

Mgr. Rudolf Salvetr  
starosta města Klatov  
(objednatel)

**Ing.  
Drahoslav  
Koura**  
Digitálně podepsal  
Ing. Drahoslav Koura  
Datum: 2021.05.11  
12:23:53 +02'00'

Ing. Drahoslav Koura  
jednatel spol. Adestik s.r.o.  
(zhotovitel)

### Přílohy:

- Č. 1 – čestné prohlášení – seznam poddodavatelů
- Č. 2 – oceněný soupis prací s výkazem výměr (položkový rozpočet)
- Č. 3 – formulář změnového listu

## Příloha č. 5 Výzvy k podání nabídek:

## Veřejná zakázka malého rozsahu na stavební práce mimo režim zákona

č. 134/2016 Sb., o zadávání veřejných zakázek,  
uzavřená výzva

## „Víceúčelové hřiště Točnick“

## ČESTNÉ PROHLÁŠENÍ

## Identifikační údaje účastníka zadávacího řízení:

Obchodní jméno : **Adestik s.r.o.**  
DIČ : CZ25247069  
Sídlo : Vrhavěč 99, 339 01 Klatovy

## Seznam poddodavatelů:

Účastník zadávacího řízení vyplní tabulku a v případě potřeby přidá příslušný počet řádků.  
Za poddodavatele se považují všechny fyzické či právnické osoby, podílející se na plnění díla, pokud nejsou v zaměstnaneckém poměru vůči účastníkovi zadávacího řízení. Jedná se např. o autorizovanou osobu, o geodety, atd.

Pořadové číslo	Obchodní jméno – název poddodavatele	IČ	Předmět plnění	Podíl plnění v % vůči celku zakázky
č. 1	LUKO-trávníky s.r.o.	263 91 538	- Rovnání a hutnění posledních dvou vrstev šterkového podloží - Pokládka umělého trávníku	8 %

Celkem ..... 8 %

Čestně prohlašuji, že na plnění předmětu zakázky se budou podílet výhradně výše uvedení poddodavatelé.

V Klatovech dne 13.4.2021



Radim Koura, jednatel společnosti Adestik s.r.o.

## REKAPITULACE STAVBY

Kód: 2/2016  
 Stavba: Klatovy - Točnick, víceúčelové hřiště

KSO:  
 Místo: Točnick

Zadavatel:  
 Město Klatovy

Uchazeč:  
 Adestik s.r.o., Vrhavěč 99, 339 01 Klatovy

Projektant:  
 Projekční kancelář Ing. Karel Kučera s.r.o.

Poznámka:



CC-CZ:  
 Datum: 22.2.2016

IČ: 00255661

DIČ:

IČ: 25247069

DIČ: CZ25247069

IČ: 039031625

DIČ:

Cena bez DPH

2 095 409,14

DPH	základní	Sazba daně	Základ daně	Výše daně
	základní	21,00%	2 095 409,14	440 035,92
	snížená	15,00%	0,00	0,00

Cena s DPH

v

CZK

2 535 445,06

# REKAPITULACE OBJEKTŮ STAVBY A SOUPISŮ PRACÍ

Kód: 2/2016

Stavba: Klatovy - Točník, víceúčelové hřiště

Místo: Točník

Zadavatel: Město Klatovy

Uchazeč: Adestik s.r.o., Vrhavěč 99, 339 01 Klatovy

Datum: 22.2.2016

Projektant: Projektční kancelář Ing. Karel Kučera s.

Kód	Objekt, Soupis prací	Cena bez DPH [CZK]	Cena s DPH [CZK]	Typ
<b>Náklady stavby celkem</b>		<b>2 095 409,14</b>	<b>2 535 445,06</b>	
1	Víceúčelové hřiště	2 095 409,14	2 535 445,06	ING



# KRYCÍ LIST SOUPISU

Stavba:

Klatovy - Točnick, víceúčelové hřiště

Objekt:

**1 - Víceúčelové hřiště**

KSO:

Místo: Točnick

Zadavatel:

Město Klatovy

Uchazeč:

Adestik s.r.o., Vrhavěč 99, 339 01 Klatovy

Projektant:

Projekční kancelář Ing. Karel Kučera s.r.o.

Poznámka:

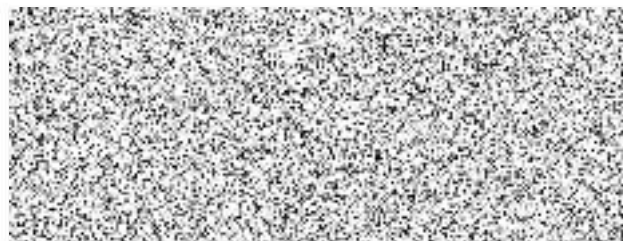

CC-CZ:

Datum: 22.2.2016

IČ: 00255661

DIČ:

IČ: 25247069

DIČ: CZ25247069

IČ: 039031625

DIČ:

Cena bez DPH

**2 095 409,14**

	Základ daně	Sazba daně	Výše daně
DPH základní	2 095 409,14	21,00%	440 035,92
DPH snížená	0,00	15,00%	0,00

Cena s DPH

v CZK

**2 535 445,06**

# REKAPITULACE ČLENĚNÍ SOUPISU PRACÍ

Stavba:

Klatovy - Točnik, víceúčelové hřiště

Objekt:

1 - Víceúčelové hřiště

Místo:

Točnik

Zadavatel:

Město Klatovy

Uchazeč:

Adestik s.r.o., Vrhavěč 99, 339 01 Klatovy

Datum:

22.2.2016

Projektant:

Projektční kancelář Ing. Karel Kuč

Kód dílu - Popis

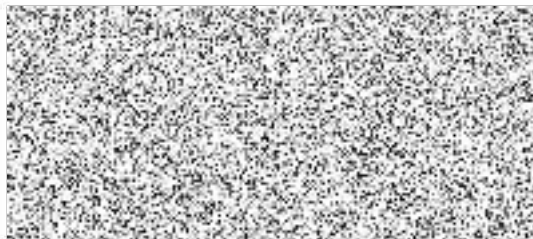

Cena celkem [CZK]

## Náklady soupisu celkem

2 095 409,14

### HSV - Práce a dodávky HSV

1 932 724,14

1 - Zemní práce	183 036,29
2 - Zakládání	304 539,94
3 - Svislé a kompletní konstrukce	131 766,93
4 - Vodorovné konstrukce	7 288,36
5 - Komunikace	998 118,77
8 - Trubní vedení	78 730,50
9 - Ostatní konstrukce a práce-bourání	147 975,57
997 - Přesun sutě	2 185,60
998 - Přesun hmot	79 082,18
PSV - Práce a dodávky PSV	113 685,00
767 - Konstrukce zámečnické	113 685,00
VRN - Vedlejší rozpočtové náklady	49 000,00
VRN1 - Průzkumné, geodetické a projektové práce	14 000,00
VRN3 - Zařízení staveniště	25 000,00
VRN4 - Inženýrská činnost	10 000,00

# SOUPIS PRACÍ

Stavba:

Klatovy - Točnick, víceúčelové hřiště

Objekt:

1 - Víceúčelové hřiště

Místo:

Točnick

Zadavatel:

Město Klatovy

Uchazeč:

Adestik s.r.o., Vrhavč 99, 339 01 Klatovy



Datum: 22.2.2016

Projektant: Projektční kancelář Ing. Karel Kučera s.r.o.

PČ	Typ	Kód	Popis	MJ	Množství	J.cena [CZK]	Cena celkem [CZK]	Cenová soustava
----	-----	-----	-------	----	----------	--------------	-------------------	-----------------

## Náklady soupisu celkem

2 095 409,14

D HSV

Práce a dodávky HSV

1 932 724,14

D 1

Zemní práce

183 036,29

7	K	121101101	Sejmutí ornice s přemístěním na vzdálenost do 50 m	m3	908,060	30,00	27 241,80	CS ÚRS 2016 01
---	---	-----------	--	----	---------	-------	-----------	----------------

PP Sejmutí ornice nebo lesní půdy s vodorovným přemístěním na hromady v místě upotřebení nebo na dočasně či trvale skládky se složením, na vzdálenost do 50 m

VV 903,0+23,0\*1,1\*0,2

908,060

79	K	130901121	Bourání kci v hloubených vykopávkách ze zdiva z betonu prostého ručně	m3	1,000	2 800,00	2 800,00	CS ÚRS 2016 01
----	---	-----------	---	----	-------	----------	----------	----------------

PP Bourání konstrukcí v hloubených vykopávkách - ručně z betonu prostého neprokládaného

VV stávající horská vpušť

VV 1,0

1,000

63	K	132201101	Hloubení rýh š do 600 mm v hornině tř. 3 objemu do 100 m3	m3	70,838	350,00	24 793,30	CS ÚRS 2016 01
----	---	-----------	---	----	--------	--------	-----------	----------------

PP Hloubení zapažených i nezapažených rýh šířky do 600 mm s urovnáním dna do předepsaného profilu a spádu v hornině tř. 3 do 100 m3

VV (22,0\*2+20,4+1,95)\*0,6\*0,75

29,858

VV 47,0\*0,6\*0,5

14,100

VV 46,0\*0,4\*0,3

5,520

VV 6,0\*2\*0,4\*0,3

1,440

VV 13,0\*10\*0,4\*0,3

15,600

VV 10,0\*2\*0,4\*0,3

2,400



PČ	Typ	Kód	Popis	MJ	Množství	J.cena [CZK]	Cena celkem [CZK]	Cenová soustava
	VV		0,8*0,4*0,6*4		0,768			
	VV		0,8*0,4*0,6*2*3		1,152			
70	K	132201201	Hloubení rýh 5 do 2000 mm v hornině tř. 3 objemu do 100 m3	m3	4,662	495,00	2 307,69	CS ÚRS 2016 01
	PP		Hloubení zapažených i nezapažených rýh šířky přes 600 do 2 000 mm s urovnáním dna do předepsaného profilu a spádu v hornině tř. 3 do 100 m3					
	VV		horská vpust'					
	VV		2,1*1,48*1,5		4,662			
64	K	133201101	Hloubení šachet v hornině tř. 3 objemu do 100 m3	m3	10,360	701,00	7 262,36	CS ÚRS 2016 01
	PP		Hloubení zapažených i nezapažených šachet s případným nutným přemístěním výkopku ve výkopšti v hornině tř. 3 do 100 m3					
	VV		vrata a vrátka					
	VV		0,5*0,5*0,8*4		0,800			
	VV		0,6*0,6*1,0*23		8,280			
	VV		0,8*0,8*1,0*2		1,280			
68	K	162201102	Vodorovné přemístění do 50 m výkopku/sypaniny z horniny tř. 1 až 4	m3	171,720	40,50	6 954,66	CS ÚRS 2016 01
	PP		Vodorovné přemístění výkopku nebo sypaniny po suchu na obvyklém dopravním prostředku, bez naložení výkopku, avšak se složením bez rozhrnutí z horniny tř. 1 až 4 na vzdálenost přes 20 do 50 m					
	VV		$(70,838+4,662+10,36)*2$		171,720			
69	K	167101101	Nakládání výkopku z hornin tř. 1 až 4 do 100 m3	m3	85,860	140,00	12 020,40	CS ÚRS 2016 01
	PP		Nakládání, skládání a překládání neutěhlého výkopku nebo sypaniny nakládání, množství do 100 m3, z hornin tř. 1 až 4					
	VV		$70,838+4,662+10,36$		85,860			
23	K	171101105	Uložení sypaniny z hornin soudržných do násypů ztuhnutých do 103 % PS	m3	158,025	132,00	20 859,30	CS ÚRS 2016 01
	PP		Uložení sypaniny do násypů s rozptěněním sypaniny ve vrstvách a s hrubým urovnáním ztuhnutých s uzavřením povrchu násypu z hornin soudržných s předepsanou mírou ztuhnutí v procentech výsledků zkoušek Proctor-Standard (dále jen PS) na 103 % PS					
	VV		85,86		85,860			
	VV		$21,5*21,0*0,7/2$		158,025			
	VV		-85,86		-85,860			
71	M	589811210	recyklát betonový frakce 8/32	m3	72,165	310,00	22 371,15	CS ÚRS 2016 01
	PP		Materiály stavební recyklované betonové recykláty frakce 8/32					
72	K	175111101	Obsypání potrubí ručně sypaninou bez prohození, uloženou do 3 m	m3	12,473	517,00	6 448,54	CS ÚRS 2016 01

PČ	Typ	Kód	Popis	MJ	Množství	J.cena [CZK]	Cena celkem [CZK]	Cenová soustava
	PP		Obsypání potrubí ručně sypaninou z vhodných hornin tř. 1 až 4 nebo materiálem připraveným podél výkopu ve vzdálenosti do 3 m od jeho kraje, pro jakoukoliv hloubku výkopu a míru zhutnění bez prohození sypaniny					
	VV		47,0*0,6*0,5		14,100			
	VV		-47,0*3,14*0,105*0,105		-1,627			
73	M	583312000	šterkopisek (Bratčice) netříděný zásypový materiál	t	24,946	220,00	5 488,12	CS ÚRS 2016 01
	PP		Kamenivo přírodní těžené pro stavební účely PTK (drobné, hrubé, šterkopísky) kamenivo mimo normu frakce 0-2 šterkopisek netříděný					
	VV		12,473*2,0		24,946			
9	K	181102302	Úprava pláňe v zářezech se zhutněním	m2	521,950	26,80	13 988,26	CS ÚRS 2016 01
	PP		Úprava pláňe na stavbách dálnic v zářezech mimo skalních se zhutněním					
	VV		903,0*1,1/2		496,650			
	VV		23,0*1,1		25,300			
10	K	181202305	Úprava pláňe na násypch se zhutněním	m2	451,500	26,80	12 100,20	CS ÚRS 2016 01
	PP		Úprava pláňe na stavbách dálnic na násypch se zhutněním					
	VV		903,0/2		451,500			
74	K	181301103	Rozprostření ornice tl vrstvy do 200 mm pl do 500 m2 v rovině nebo ve svahu do 1:5	m2	256,000	51,00	13 056,00	CS ÚRS 2016 01
	PP		Rozprostření a urovňání ornice v rovině nebo ve svahu sklonu do 1:5 při souvislé ploše do 500 m2, tl. vrstvy přes 150 do 200 mm					
	VV		256,0		256,000			
75	K	181411131	Založení parkového trávníku výsevem plochy do 1000 m2 v rovině a ve svahu do 1:5	m2	256,000	19,50	4 992,00	CS ÚRS 2016 01
	PP		Založení trávníku na půdě předem připravené plochy do 1000 m2 výsevem včetně utahení parkového v rovině nebo na svahu do 1:5					
76	M	005724100	osivo směs travní parková	kg	3,840	91,80	352,51	CS ÚRS 2016 01
	PP		Osiva pícnin směsi travní balení obvykle 25 kg parková					
	VV		256*0,015 *Přepočtené koeficientem množství		3,840			
	D	2	Zakládání				304 539,94	
24	K	211561111	Výplň odvodňovacích žeber nebo trativodů kamenivem hrubým drceným frakce 4 až 16 mm	m3	23,986	1 140,00	27 344,04	CS ÚRS 2016 01
	PP		Výplň kamenivem do rýh odvodňovacích žeber nebo trativodů bez zhutnění, s úpravou povrchu výplně kamenivem hrubým drceným frakce 4 až 16 mm					
	VV		46,0*0,4*0,3		5,520			



PČ	Typ	Kód	Popis	MJ	Množství	J.cena [CZK]	Cena celkem [CZK]	Cenová soustava
	VV		6,0*2*0,4*0,3		1,440			
	VV		13,0*10*0,4*0,3		15,600			
	VV		10,0*2*0,4*0,3		2,400			
	VV		-3,14*0,055*0,055*46,0		-0,437			
	VV		-3,14*0,0325*0,0325*(6,0*2+13,0*10+10,0*2)		-0,537			
77	K	213141111	Zřízení vrstvy z geotextilie v rovině nebo ve sklonu do 1:5 š do 3 m	m2	44,300	19,00	841,70	CS ÚRS 2016 01
	PP		Zřízení vrstvy z geotextilie filtrační, separační, odvodňovací, ochranné, výztužné nebo protierozní v rovině nebo ve sklonu do 1:5, šířky do 3 m					
	VV		(22,3+22,0)*1,0		44,300			
78	M	693112270	textilie netkaná MOKRUTEX HQ PES 200 g/m2	m2	53,160	18,00	956,88	CS ÚRS 2016 01
	PP		Geotextilie geotextilie netkané MOKRUTEX HQ PES (polyester) použití: při výstavbě silnic,dálnic,železnic,mostů zakládání spodních staveb a do střešních pláštů materiál: 100% PES stříž,odolnost vůči alkáliím, kyselinám a mikroorganismům max. šíře 600 cm 200g/m2					
	VV		44,3*1,2		53,160			
28	K	213311142	Polštáře zhutněné pod základy ze štěrkopísku netříděného	m3	0,466	832,00	387,71	CS ÚRS 2016 01
	PP		Polštáře zhutněné pod základy ze štěrkopísku netříděného					
	VV		horská vpust'					
	VV		2,1*1,48*0,15		0,466			
45	K	274313611	Základové pásy,patky z betonu tř. C 16/20	m3	42,672	2 790,00	119 054,88	CS ÚRS 2016 01
	PP		Základy z betonu prostého pasy betonu kamenem neprokládaného tř. C 16/20					
	VV		vrata a vrátka					
	VV		0,5*0,5*0,8*4		0,800			
	VV		(22,0*2+20,4+1,95)*0,6*0,75		29,858			
	VV		0,6*0,6*1,0*23		8,280			
	VV		0,8*0,8*1,0*2		1,280			
	VV		0,8*0,4*0,6*4		0,768			
	VV		0,5*0,5*0,6		0,150			
	VV		0,8*0,4*0,6*2*3		1,152			
	VV		0,8*0,4*0,6*2		0,384			
46	K	279113134	Základová zeď tl do 300 mm z tvárcí ztraceného bednění včetně výplně z betonu tř. C 16/20	m2	82,563	1 410,00	116 413,83	CS ÚRS 2016 01

PČ	Typ	Kód	Popis	MJ	Množství	J.cena [CZK]	Cena celkem [CZK]	Cenová soustava
	PP		Základové zdi z tvárníc ztraceného bednění včetně výplně z betonu bez zvláštních nároků na vliv prostředí (X0, XC) třídy C 16/20, tloušťky zdíva přes 250 do 300 mm					
	VV		opěrná zeď					
	VV		(21,7*2+20,4+2,25)*1,25		82,563			
47	K	279361821	Výztuž základových zdí nosných betonářskou ocelí 10 505	t	0,991	39 900,00	39 540,90	CS ÚRS 2016 01
	PP		Výztuž základových zdí nosných svislých nebo odkloněných od svislice, rovinných nebo oblých, deskových nebo žebrových, včetně výztuže jejich žeber z betonářské oceli 10 505 (R) nebo BSt 500					
	VV		82,563*0,012		0,991			
	D	3	Svislé a kompletní konstrukce				131 766,93	
48	K	339928811	Osazení sloupku bez zabetonování	kus	52,000	73,90	3 842,80	CS ÚRS 2016 01
	PP		Opěrné konstrukce viníc osazení sloupku pro drátěnku řadového bez zabetonování					
	VV		vrata a vrátka					
	VV		4		4,000			
	VV		46		46,000			
	VV		2		2,000			
56	K	348101210	Osazení vrat a vrátek k oplocení na ocelové sloupky do 2 m <sup>2</sup>	kus	1,000	265,00	265,00	CS ÚRS 2014 01
	PP		Montáž vrat a vrátek k oplocení na sloupky ocelové, plochy jednotlivě do 2 m <sup>2</sup>					
57	K	348101230	Osazení vrat a vrátek k oplocení na ocelové sloupky do 6 m <sup>2</sup>	kus	1,000	730,00	730,00	CS ÚRS 2014 01
	PP		Montáž vrat a vrátek k oplocení na sloupky ocelové, plochy jednotlivě přes 4 do 6 m <sup>2</sup>					
58	M	5531	Vrátka plotová 100/200 cm se sloupky D+M	ks	1,000	8 500,00	8 500,00	
	PP		Vrátka plotová 100/200 cm se sloupky D+M					
59	M	5532	Vjezdová brána bez sloupků 300/100 cm D+M	ks	1,000	18 500,00	18 500,00	
	PP		Vjezdová brána bez sloupků 300/100 cm D+M					
52	K	348401130	Osazení oplocení ze strojového pletiva s napínacími dráty výšky do 2,0 m do 15° sklonu svahu	m	172,704	150,00	25 905,60	CS ÚRS 2016 01
	PP		Osazení oplocení ze strojového pletiva s napínacími dráty do 15. sklonu svahu, výšky přes 1,6 do 2,0 m					
	VV		43,176*2,0*2		172,704			
53	K	348401140	Osazení oplocení ze strojového pletiva s napínacími dráty výšky do 4,0 m do 15° sklonu svahu	m	169,408	175,00	29 646,40	CS ÚRS 2014 01
	PP		Osazení oplocení ze strojového pletiva s napínacími dráty do 15. sklonu svahu, výšky přes 2,0 do 4,0 m					



PČ	Typ	Kód	Popis	MJ	Množství	J.cena [CZK]	Cena celkem [CZK]	Cenová soustava
VV			21,176*4,0*2		169,408			
54	M	7091	Nylonová síť pro sportovní účely včetně ok a napínacích lan	m2	355,017	125,00	44 377,13	
PP			Nylonová síť pro sportovní účely včetně ok a napínacích lan					
VV			21,176*4,0*2*1,05		177,878			
VV			42,176*2,0*2*1,05		177,139			
D	4		Vodorovné konstrukce				7 288,36	
35	K	451577777	Podklad nebo lože pod dlažbu vodorovný nebo do sklonu 1:5 z kameniva těženeho tl do 100 mm	m2	6,800	97,70	664,36	CS ÚRS 2016 01
PP			Podklad nebo lože pod dlažbu (přídlažbu) v ploše vodorovné nebo ve sklonu do 1:5, tloušťky od 30 do 100 mm z kameniva těženeho					
VV			2,0*0,6		1,200			
VV			2,0*0,5*2		2,000			
VV			1,2*1,5*2		3,600			
36	K	465513157	Dlažba svahu u opěr z upraveného lomového žulového kamene LK 20 do lože C 25/30 plochy přes 10 m2	m2	3,600	1 840,00	6 624,00	CS ÚRS 2016 01
PP			Dlažba svahu u mostních opěr z upraveného lomového žulového kamene s vyspárováním maltou MC 25, širé spáry 15 mm do betonového lože C 25/30 LK 20, plochy přes 10 m2					
VV			horská vpust' kamenná dlažba					
VV			1,2*1,5*2		3,600			
D	5		Komunikace				998 118,77	
1	K	564761111	Podklad z kameniva hrubého drceného vel. 32-63 mm tl 200 mm	m2	882,000	185,00	163 170,00	CS ÚRS 2016 01
PP			Podklad nebo kryt z kameniva hrubého drceného vel. 32-63 mm s rozprostřením a zhutněním, po zhutnění tl. 200 mm					
VV			42,0*21,0		882,000			
5	K	564801111	Podklad ze štěrkočrtě ŠD tl 30 mm 0/4	m2	903,000	39,90	36 029,70	CS ÚRS 2016 01
PP			Podklad ze štěrkočrti ŠD s rozprostřením a zhutněním, po zhutnění tl. 30 mm					
4	K	564811111	Podklad ze štěrkočrtě ŠD tl 50 mm 8/16	m2	903,000	56,50	51 019,50	CS ÚRS 2016 01
PP			Podklad ze štěrkočrti ŠD s rozprostřením a zhutněním, po zhutnění tl. 50 mm					
3	K	564831111	Podklad ze štěrkočrtě ŠD tl 100 mm 16/32	m2	903,000	108,00	97 524,00	CS ÚRS 2016 01
PP			Podklad ze štěrkočrti ŠD s rozprostřením a zhutněním, po zhutnění tl. 100 mm					
67	K	564851111	Podklad ze štěrkočrtě ŠD tl 150 mm	m2	22,575	162,00	3 657,15	CS ÚRS 2016 01



PČ	Typ	Kód	Popis	MJ	Množství	J.cena [CZK]	Cena celkem [CZK]	Cenová soustava
	PP		Podklad ze šterkodrti ŠD s rozprostřením a zhutněním, po zhutnění tl. 150 mm					
	VV		21,3*0,95		20,235			
	VV		1,2*1,95		2,340			
65	K	596211110	Kladení zámkové dlažby komunikací pro pěší tl 60 mm skupiny A pl do 50 m2	m2	22,575	339,00	7 652,93	CS ÚRS 2016 01
	PP		Kladení dlažby z betonových zámkových dlaždic komunikací pro pěší s ložem z kameniva těžkého nebo drčeného tl. do 40 mm, s vyplněním spár s dvojitým hutněním, vibrováním a se smetením přebytečného materiálu na krajnici tl. 60 mm skupiny A, pro plochy do 50 m2					
	VV		21,3*0,95		20,235			
	VV		1,2*1,95		2,340			
66	M	592453080	dlažba betonová 20 x 10 x 6 cm přírodní	m2	2,387	270,00	644,49	CS ÚRS 2016 01
	PP		Dlaždice betonové dlažba zámková (ČSN EN 1338) dlažba vibrolisovaná BEST standardní povrch (uzavřený hladký povrch) provedení: přírodní tvarově jednoduchá dlažba KLASIKO 20 x 10 x 6					
	VV		21,3*0,95*1,02		20,640			
	VV		1,2*1,95*1,02		2,387			
11	K	5991	Trávník fotbalový umělý dodávka+položení se vsypem křemičitého písku a granulátu	m2	903,000	707,00	638 421,00	
	PP		Trávník fotbalový umělý dodávka+položení					
	D	8	Trubní vedení				78 730,50	
12	K	871218113	Kladení drenážního potrubí z flexibilního PVC průměru do 65 mm	m	208,000	35,00	7 280,00	CS ÚRS 2014 01
	PP		Kladení drenážního potrubí z plastických hmot do připravené rýhy z flexibilního PVC, průměru do 65 mm					
	VV		46,0		46,000			
	VV		6,0*2		12,000			
	VV		13,0*10		130,000			
	VV		10,0*2		20,000			
13	M	286112230	trubka drenážní flexibilní PipeLife D 100 mm včetně odboček a spojek	m	46,690	55,00	2 567,95	CS ÚRS 2014 01
	PP		trubky z polyvinylchloridu trubky drenážní drenážní systém PipeLife trubka flexibilní D 100 mm					
	VV		46,0*1,015		46,690			
18	M	286112210	trubka drenážní flexibilní PipeLife D 65 mm	m	164,430	35,00	5 755,05	CS ÚRS 2016 01
	PP		Trubky z polyvinylchloridu trubky drenážní drenážní systém PipeLife trubka flexibilní D 65 mm					
	VV		162,0*1,015		164,430			

PČ	Typ	Kód	Popis	MJ	Množství	J.cena [CZK]	Cena celkem [CZK]	Cenová soustava
37	K	871355211	Kanalizační potrubí z tvrdého PVC-systém KG tuhost třídy SN4 DN200	m	47,000	515,00	24 205,00	CS ÚRS 2016 01
PP			Kanalizační potrubí z tvrdého PVC systém KG v otevřeném výkopu ve sklonu do 20 %, tuhost třídy SN 4 DN 200					
39	K	894211111	Šachty kanalizační kruhové z prostého betonu na potrubí DN 200 dno beton tř. C 25/30	kus	1,000	11 300,00	11 300,00	CS ÚRS 2016 01
PP			Šachty kanalizační z prostého betonu výšky vstupu do 1,50 m kruhové s obložení dna betonem tř. C 25/30, na potrubí DN do 200					
40	M	592241680	skruž betonová přechodová TBR-Q 625/600/120 SPK 62,5/100x60x12 cm	kus	1,000	1 870,00	1 870,00	CS ÚRS 2016 01
PP			Prefabrikáty pro vstupní šachty a drenážní šachtice (betonové a železobetonové) šachty pro odpadní kanály a potrubí uložená v zemi skruž přechodová TBR-Q 625/600/120 SPK 62,5/100 x 60 x 12					
41	M	592241770	prstenec betonový vyrovnávací TBW-Q 625/100/120 62,5x10x12 cm	kus	1,000	327,00	327,00	CS ÚRS 2016 01
PP			Prefabrikáty pro vstupní šachty a drenážní šachtice (betonové a železobetonové) šachty pro odpadní kanály a potrubí uložená v zemi prstenec vyrovnávací TBW-Q 625/100/120 62,5 x 10 x 12					
43	K	899311111	Osazení poklopů s rámem hmotnosti do 50 kg	kus	1,000	361,00	361,00	CS ÚRS 2016 01
PP			Osazení ocelových nebo litinových poklopů s rámem na šachtách tunelové stoky hmotnosti jednotlivě do 50 kg					
42	M	552410110	poklop třída B 125, kruhový rám, vstup 600 mm TEK bez ventilace	kus	1,000	1 720,00	1 720,00	CS ÚRS 2016 01
PP			Výrobky kanalizační litinové a ocelové šachtové poklapy z tvárné litiny poklop třída B 125, kruhový rám, vstup 600 mm TEK bez ventilace					
25	K	895931111 R	Vpustí kanalizačních horské z betonu prostého C25/30 velikosti 1200/600 mm	kus	1,000	9 430,00	9 430,00	
PP			Vpustí kanalizační horské z betonu prostého tř. C 12/15 velikosti 1200/600 mm					
26	K	899211111	Osazení mříží s rámem hmotnosti do 50 kg	kus	1,000	436,00	436,00	CS ÚRS 2016 01
PP			Osazení litinových mříží s rámem na šachtách tunelové stoky hmotnosti jednotlivě do 50 kg					
27	K	5531	Dodávka ocelové mříže s rámem 140/73 cm žárově zinkované pro horskou vpust'		38,510	350,00	13 478,50	
VV			1,4*2*(0,05+0,03)*0,005*7850		8,792			
VV			0,73*2*(0,05+0,03)*0,005*7850		4,584			
VV			1,388*9*0,025*0,01*7850		24,516			
VV			0,63*1*0,025*0,005*7850		0,618			
D	9		Ostatní konstrukce a práce-bourání				147 975,57	
14	K	9151	Lajny na umělém trávniku D+M	m	36,000	265,00	9 540,00	
PP			Vodorovné dopravní značení stříkané barvou dělicí čára šířky 125 mm souvislá bílá základní					
VV			malá kopaná					
VV			(40,0+20,0)*2		120,000			

12



PČ	Typ	Kód	Popis	MJ	Množství	J.cena [CZK]	Cena celkem [CZK]	Cenová soustava
VV			20,0		20,000			
VV			3,14*2,0		6,280			
VV			(9,0+6,0*2)*2		42,000			
VV			Tenis					
VV			23,77*4		95,080			
VV			10,97*2		21,940			
VV			8,2*2+11,8		28,200			
VV			volejbal					
VV			18,0*2		36,000			
VV			9,0*4		36,000			
15	K	916231213	Osazení chodnikového obrubníku betonového stojatého s boční opěrou do lože z betonu prostého	m	91,000	219,00	19 929,00	CS ÚRS 2014 01
PP			Osazení chodnikového obrubníku betonového se zřízením lože, s vyplněním a zatřením spár cementovou maltou stojatého s boční opěrou z betonu prostého tř. C 12/15, do lože z betonu prostého téže značky					
VV			21,0+21,3+21,3		63,600			
VV			21,3+1,0+1,2+1,95*2		27,400			
16	M	592173030	obrubník betonový zahradní přírodní šedá ABO 6/20 50x5x20 cm	kus	183,820	72,40	13 308,57	CS ÚRS 2014 01
PP			obrubníky betonové a železobetonové obrubníky zahradní ABO 6/20 50 x 5 x 20					
P			<i>Poznámka k položce: spotřeba: 2 kus/m</i>					
VV			91,0*2*1,01		183,820			
29	K	935112211	Osazení příkopového žlabu do betonu tl 100 mm z betonových tvárníc š 800 mm	m	2,000	251,00	502,00	CS ÚRS 2016 01
PP			Osazení betonového příkopového žlabu s vyplněním a zatřením spár cementovou maltou s ložem tl. 100 mm z betonu prostého tř. C 12/15 z betonových příkopových tvárníc šířky přes 500 do 800 mm					
30	K	935112112	Osazení příkopového žlabu do betonu tl 100 mm z betonových desek	m2	2,000	443,00	886,00	CS ÚRS 2016 01
PP			Osazení betonového příkopového žlabu s vyplněním a zatřením spár cementovou maltou s ložem tl. 100 mm z betonu prostého tř. C 12/15 z betonových desek jakékoliv velikosti					
VV			2,0*0,5*2		2,000			
31	M	592274960	žlabovka betonová TBM 8-60 33x59x8 cm	kus	8,000	340,00	2 720,00	CS ÚRS 2016 01
PP			Tvárnice metlorační a příkopové betonové a železobetonové žlabovky TBM 33-60 33 x 59 x 8					
32	M	592277250	Příložná deska TBM 2-25 500/250/100 mm	kus	16,000	85,00	1 360,00	CS ÚRS 2016 01

PČ	Typ	Kód	Popis	MJ	Množství	J.cena [CZK]	Cena celkem [CZK]	Cenová soustava
PP			Tvárnice meliorační a příkopové betonové a železobetonové žlaby příkopové a příložné desky (tlxdlxš) BEST příložná deska 8 x 33 x 50					
VV		16			16,000			
21	K	936104211	Montáž odpadkového koše do betonové patky	kus	1,000	212,00	212,00	CS ÚRS 2016 01
PP			Montáž odpadkového koše do betonové patky					
22	M	749101330	koš odpadkový (litina,ocel), výška 100,5 cm, průměr 47 cm, obsah 50 l	kus	1,000	7 500,00	7 500,00	CS ÚRS 2016 01
PP			Zařízení městského mobiliáře koše odpadkové kovové FOCA (litina,ocel) výška 100,5 cm, průměr 47 cm, obsah 50 l					
19	K	936124112	Montáž lavičky stabilní parkové se zabetonováním noh	kus	3,000	1 180,00	3 540,00	CS ÚRS 2016 01
PP			Montáž lavičky parkové stabilní se zabetonováním noh					
20	M	749101060	lavička s opěradlem (kotvená) 180 x 62,5 x 75,5 cm konstrukce - litina, sedák - dřevo	kus	3,000	8 500,00	25 500,00	CS ÚRS 2016 01
PP			Zařízení městského mobiliáře lavičky s opěradlem (délnka x šířka x výška) BRETAŇA UM 374 (kotvená) 180 x 62,5 x 75,5 cm konstr.- litina,sedák-dřevo					
33	K	936174312	Montáž stojanu na kola pro 10 kol kotevními šrouby na pevný podklad	kus	1,000	696,00	696,00	CS ÚRS 2016 01
PP			Montáž stojanu na kola přichyceného kotevními šrouby 10 kol					
34	M	749101520	stojan na kola typ U na 10 kol oboustranný, kov 73 x 175 x 50 cm	kus	1,000	6 500,00	6 500,00	CS ÚRS 2016 01
PP			Zařízení městského mobiliáře stojan na kola kov typ U na 10 kol oboustranný 73 x 175 x 50 cm					
17	K	9531	Branky pro malou kopanou D+M	ks	2,000	17 500,00	35 000,00	
PP			Branky pro malou kopanou D+M					
44	K	9532	Demontáž stávající skluzavky a prolézačky	hod	6,000	350,00	2 100,00	
62	K	9533	Sloupky pro volejbal a tenis včetně pouzder a sítě	ks	2,000	9 100,00	18 200,00	
60	K	953943122	Osazování výrobků do 5 kg/kus do betonu bez jejich dodání	kus	1,000	136,00	136,00	CS ÚRS 2016 01
PP			Osazování drobných kovových předmětů výrobků ostatních jinde neuvedených do betonu se zajištěním polohy k bedněni či k výztuži před zabetonováním hmotností přes 1 do 5 kg/kus					
VV			pouzdro odpadkový koš					
VV		1			1,000			
61	K	953943123	Osazování výrobků do 15 kg/kus do betonu bez jejich dodání	kus	2,000	173,00	346,00	CS ÚRS 2016 01
PP			Osazování drobných kovových předmětů výrobků ostatních jinde neuvedených do betonu se zajištěním polohy k bedněni či k výztuži před zabetonováním hmotností přes 5 do 15 kg/kus					
VV			pouzdro sloupky pro volejbal a tenis					
VV		2			2,000			

14



PČ	Typ	Kód	Popis	MJ	Množství	J.cena [CZK]	Cena celkem [CZK]	Cenová soustava
D 997			Přesun sutě					2 185,60
80	K	997013501	Odvoz sutí a vybouraných hmot na skládku nebo meziskládku do 1 km se složením	t	2,000	233,00	466,00	CS ÚRS 2016 01
PP			Odvoz sutí a vybouraných hmot na skládku nebo meziskládku se složením, na vzdálenost do 1 km					
81	K	997013509	Příplatek k odvozu sutí a vybouraných hmot na skládku ZKD 1 km přes 1 km	t	28,000	10,20	285,60	CS ÚRS 2016 01
PP			Odvoz sutí a vybouraných hmot na skládku nebo meziskládku se složením, na vzdálenost Příplatek k ceně za každý další i započatý 1 km přes 1 km					
VV			2*14 Přepočtené koeficientem množství					28,000
82	K	997013801	Poplatek za uložení stavebního betonového odpadu na skládce (skládkovné)	t	2,000	717,00	1 434,00	CS ÚRS 2016 01
PP			Poplatek za uložení stavebního odpadu na skládce (skládkovné) betonového					
D 998			Přesun hmot					79 082,18
6	K	998222012	Přesun hmot pro tělovýchovné plochy	t	1 054,429	75,00	79 082,18	CS ÚRS 2016 01
PP			Přesun hmot pro tělovýchovné plochy dopravní vzdálenost do 200 m					
D PSV			Práce a dodávky PSV					113 685,00
D 767			Konstrukce zámečnické					113 685,00
55	K	76799	Atypické ocelové konstrukce hmotností do 5 t z profilů hmotností do 13 kg/m žár. zinkované D+M	t	1,590	71 500,00	113 685,00	
PP			Montáž atypických ocelových konstrukcí profilů hmotností do 13 kg/m, hmotností konstrukce přes 2,5 do 5 t					
VV			4,8*18*3,14*0,076*0,00365*7,85					0,591
VV			2,8*28*3,14*0,076*0,00365*7,85					0,536
VV			(43,176+21,176)*2*3,14*0,04*0,00365*7,85					0,463
D VRN			Vedlejší rozpočtové náklady					49 000,00
D VRN1			Průzkumné, geodetické a projektové práce					14 000,00
85	K	012002000	Geodetické práce	ks...	1,000	14 000,00	14 000,00	CS ÚRS 2016 01
PP			Hlavní tituly průvodních činností a nákladů průzkumné, geodetické a projektové práce geodetické práce					
D VRN3			Zařízení staveniště					25 000,00
83	K	030001000	Zařízení staveniště	ks	1,000	25 000,00	25 000,00	CS ÚRS 2016 01
PP			Základní rozdělení průvodních činností a nákladů zařízení staveniště					

15

PČ	Typ	Kód	Popis	MJ	Množství	J.cena [CZK]	Cena celkem [CZK]	Cenová soustava
D	VRN4		Inženýrská činnost				10 000,00	
84	K	040001000	Inženýrská činnost	ks	1,000	10 000,00	10 000,00	CS ÚRS 2016 01
PP			Základní rozdělení průvodních činností a nákladů inženýrská činnost					

16

**ZMĚNOVÝ LIST STAVBY č. ....**

<b>Projekt:</b>	<b>"Víceúčelové hřiště Točnick"</b>
<b>Stavba:</b>	
<b>Změna:</b>	
<b>Zdůvodnění změny: 1)</b>	
<b>Posouzení změny:</b>	
<b>Autorský dozor projektanta:</b>	
<b>Vyjádření AD, podpis a razítko:</b>	

<b>Dopady:</b>		do projektové dokumentace:	
		do časového plánu:	
Dopady do ceny:		,-Kč viz příloha	
(Přílohy: položkový rozpočet změn +/-			
	Výkresová část		
	Fotodokumentace)		
Vyjádření zhotovitele:			
Zhotovitel:	Datum:	Podpis a razítko zhotovitele:	
Vyjádření objednatele - TD:			
Doporučení			
Závěrečné stanovisko objednatele			
Schválení Radou města Klatovy dne:			
V Klatovech dne:		Podpis TD:	